... — Núm. 1.397 — ... PAGADO — Dirección, Redacción y Administración: AVENIDA DE MAYO 7.. — Buenos Aires, sábado 24 de enero de 1920

... sean dirigidas a la Redacción ... dirigidas al director.

... no se puede responsabilizar ... manuscritos que se le envían, ... sus autores guarden copia de ...

Telegráfica: EPOCA, Buenos Aires

U. T. Administración 7370 Av... 7372 Avenida. Sociales 7373 ... Director 7374 Avenida. Redacción 7376 Avenida y 10 interno. Cooperativa 1927 Central.

CONGRESO NACIONAL BIBLIOTECA

La Época

PRECIOS DE SUSCRIPCION
CAPITAL
Un mes 2. Tres meses 6. Seis meses 12. Un año ...
PROVINCIAS
1 mes 2.50 3 meses 7.50 6 meses 15 1 año ...
EXTERIOR
1 mes 2.50 3 meses 7.50 6 meses 15 1 año ...
Número del día 0.05. — Número atrasado (dentro de los 30 días), 0.20. — De fechas anteriores 0.50.

LA EPOCA se envía directamente por correo a toda persona que la pida, acompañando el importe correspondiente. Los pedidos de suscripciones para el interior de la República se atenderán por cualquier número de días a razón de 0.05 el ejemplar.

UNICA EDICION

24 DE ENERO DE 1920

NUEVO GOBIERNO MENDOCINO

Los primeros actos del nuevo gobierno mendocino han de ser favorablemente acogidos por la opinión. Llevado a la más alta magistratura de la provincia por la ... fatalidad del destino que eliminara al doctor Lencinas, el gobernador interino, doctor Báez, debe afrontar las responsabilidades de su cargo con la visión serena de un partidario ilustrado de un ciudadano capaz de conducir acertadamente los negocios públicos.

Al dirigirse al pueblo de la provincia, su palabra lleva ese inconfundible acento de sinceridad que ... a quienes se proponen lealmente a beneficio del bien público. Por otra parte, el gobernador interino no ha tardado en agruparse en torno suyo las fuerzas partidarias. El radicalismo mendocino, después de sufrir la explicable indecisión provocada por el golpe que le ocasionara la muerte del doctor Lencinas, ha reaccionado rápidamente preparándose a prestar su concurso al ciudadano constitucionalmente encargado del gobierno. La normalidad política establecida y el mandatario interino podrá consagrarse sin sobresaltos a la obra de reorganización de los poderes provinciales, de acuerdo con los mandatos de la constitución mendocina. La favorable expectativa que rodea los actos del nuevo mandatario permite confiar que la operación electoral requerida para reconstituir el gobierno se realizará con facilidad y corrección propias de un pueblo políticamente bien educado.

Por lo que hace a la situación del gobernador interino, es legal y perfectamente sólida. Representante de un partido popular, democráticamente elegido, su cargo de presidente del senado le designaba para suceder al gobernador titular, desaparecido por un azar luctuoso, y vacante la vicegobernación de la provincia.

La espontaneidad con que el radicalismo se prepara a sostener la gestión del doctor Báez acusa, una vez más, el impersonalismo característico de nuestro partido. Sin discutir la incuestionable popularidad que rodeaba la prestigiosa figura del doctor Lencinas, los hechos demuestran que el partido radical en Mendoza, como en el resto de las provincias, obedece siempre a la sugestión imperiosa de los principios que informan el credo partidario, con abstracción absoluta de influjos personales. Por eso rodea al doctor Báez, en quien reconoce el mandatario designado por la constitución y el ciudadano a quien las circunstancias confían la difícil pero honrosa misión de realizar desde el gobierno los postulados cívicos de la Unión Cívica Radical.

Esta actitud comporta hacer radicalismo de verdad y sin supercherías y provoca una calurosa felicitación para nuestros correligionarios de Mendoza.

De acuerdo con la prescripción constitucional, el gobierno interino ha convocado a elecciones de gobernador para el mes de abril próximo. Dadas las circunstancias en que ha de efectuarse ese acto electoral, comporta un acto político delicado que el radicalismo mendocino debe considerar con detenimiento y alto criterio partidario. Existen motivos para confiar en nuestros correligionarios de Mendoza, quienes, indudablemente, no perderán de vista que la obra radical en las provincias tiene siempre estrechas relaciones con la acción nacional de nuestro partido. Pero este es asunto que será considerado oportunamente.

Entretanto, saludamos con simpatías los primeros actos del gobierno interino de Mendoza y aplaudimos la unión del radicalismo en torno suyo.

atrevidos ganapanes, dotados de tan buena voz como procaz vocabulario y armados de seudas cachiporras, suelen mezclarse a los auditorios radicales para interrumpir las conferencias. Por eso, la policía se ve obligada a proceder con los bochincheros. Otras veces, cuando no hay policía, los buenos puños de nuestros correligionarios administran contundentes lecciones a los bochincheros, quienes, por cierto, no llevan cachiporras como un simple ornamento de sus personas. Y eso es todo.

Como se ve, las cosas pasan de manera muy diferente a la relatada por "La Vanguardia". No nos quejamos ni ponemos el grito en el cielo en nombre de la cultura ofendida, pues esos hechos son fáciles de explicar por el apasionamiento que provoca una acalorada campaña política. Pero no nos vengan con el cuento de las agresiones radicales ni de las mansedumbres socialistas. Esas son patrañas que no cuelan.

Acierto gubernativo

Los nombramientos hechos por el nuevo gobernador de Mendoza han sido acogidos con unánime aplauso en todos los círculos. Esta designación pone de relieve las excelentes intenciones que animan al actual gobernante mendocino. Los colaboradores del señor Báez son todas personalidades descollantes en la vida pública de la provincia andina. Constituyen una garantía segura de buena administración.

El doctor José E. Aguilar, ministro de gobierno, es un distinguido universitario de larga actuación en las filas del radicalismo. Su honorabilidad, su inteligencia, su carácter, su vasta cultura, le han conquistado en el seno de nuestro partido un difundido prestigio y una simpatía sincera. Jamás ha eludido la acción cuando de la defensa y de la propaganda de nuestros ideales se trataba.

Análogos conceptos pueden emitirse de los nuevos ministros de hacienda y obras públicas, señores Eduardo G. Evans y Rufino Ortega, respectivamente. El señor Evans es hombre de grandes conocimientos que ha seguido siempre de cerca y con interés la marcha de las finanzas mendocinas. Es, pues, "The right man in the right place", según el proverbial decir británico.

Del señor Ortega no es necesario hablar. Ha sido siempre una figura destacada de la política de la región cuyana. La acción que ha desarrollado en el partido radical, es de aquellas que se imponen a la consideración y al elogio desde los primeros momentos.

El jefe de policía, capitán Fausto J. Alfonso, y el del cuerpo de bomberos, señor Francisco Domínguez ... [illegible] ... la opinión los señala, porque conoce sus cualidades y hace honor a sus méritos.

ner en evidencia sus tendencias criminales.

Apresurémonos a decir que esos delincuentes no conseguirán su propósito que, como hemos dicho, es alarmar la población. La policía ha tomado todas las medidas tendientes a impedir los torpes atentados. No sólo las comisarías seccionales han redoblado la vigilancia, sino que la sección "Orden social", a cargo del doctor Eduardo Ortiz, de la oficina de investigaciones, trabaja activamente en esclarecer los hechos ocurridos y en impedir su repetición.

La población puede estar tranquila. Los atentados serán reprimidos enérgicamente. Como se ha dicho, con motivo de los recientes sucesos, los empleados de la sección ... de policía, detuvieron a cinco individuos que viajaban en un automóvil de alquiler guiado por Martín Oliver y que resultaron ser Domingo Araujo, Juan Centoira, Rogelio ... y José Baldemar, secuestrándoles del interior del vehículo una cantidad de recipientes de cristal conteniendo alquitrán y ácidos.

La sección "Orden social", que practica las diligencias del caso y a cuya disposición se hallan los detenidos arriba citados, efectuó ayer diversos allanamientos, encontrando en el domicilio de Domingo Araujo, cuatro bombas de cristal conteniendo una substancia líquida, que se supone estar compuesta con elementos para producir incendios. El informe pericial que ha sido solicitado al químico doctor Abel Sánchez Díaz, dirá qué producto es el contenido en las bombas. El citado técnico se expedirá hoy mismo.

De los cinco detenidos en investigaciones, cuatro son españoles, solteros, sin familia en el país; el otro es argentino.

"La Prensa" y la armada

Siempre la mala fe

Ha vuelto "La Prensa" a ocuparse de nuestra marina de guerra, y ha vuelto naturalmente a demostrar su inquina hacia la, por tantos conceptos, respetable institución.

Para satisfacer su imperioso deseo de ofenderla, el colega ha seguido también esta vez, su conocido procedimiento de dar como cierta una flagrante inexactitud, y levantar después sobre ella los más apasionados comentarios.

En efecto. Si "La Prensa" hubiese tenido otro interés que el de dirigir un nuevo inocuo agravio a la armada, si antes de escribir el suelto que motiva estas líneas hubiese querido enterarse, el colega habría recurrido a las verdaderas fuentes oficiales, y entonces se habría enterado caprichosamente ... fecha desde la que ... el des... [illegible] ... cedente. Siendo falso, ¿debemos detenernos a rebatir lo que el colega dice, apoyado en esa afirmación?

Solamente le informaremos, para que su desazón no aumente, que en breves días se designará un nuevo jefe para la segunda división naval de antigüedad menor que el titular de la división primera, motivo por el cual no se ha juzgado justo realizar un nombramiento para anularlo con otro, casi inmediatamente.

Servicio telegráfico especial para LA EPOCA

(De la United Press, Agencia Havas y nuestros corresponsales)

Acuerdo a que se llegó en las conferencias de Nitti, Lloyd George y Clemenceau sobre la cuestión de Fiume

ASQUITH Y LA SITUACION RUSA

El problema del Adriático

ROMA, enero 24 (U. Press). — Un comunicado oficial informa de los detalles relacionados con las negociaciones efectuadas en París por el primer ministro Nitti. Se dice que el señor Nitti pudo llegar a un acuerdo con Lloyd George y Clemenceau en los siguientes puntos: primero: con respecto al pacto de Londres en la parte que alude a la facultad de Italia para pedir en cualquiera tiempo, la efectividad del mismo; segundo, acuerdo con los yugoeslavos referente al Adriático; tercero, acuerdo para que no prospere la oposición de los Estados Unidos, diciéndose que las cuestiones de Turquía y del Asia Menor serán discutidas amigablemente y que la decisión referente quedará postergada para una reunión próxima.

No se ha confirmado desde París que los yugo-eslavos hayan aceptado las proposiciones de Nitti.

Declaraciones de lord French

LONDRES, enero 24 (U. Press). —Entrevistado lord French por el corresponsal de "Le Journal", de París, manifestó que el orden debía restaurarse en Irlanda.

"Eso es mi principal deber", agregó, "y no hemos de faltar. Solamente se proclamará la ley marcial en el último momento y como resorte extremo. El orden será restaurado entonces por la ley marcial".

Agregó que Irlanda estaba condenada a desempeñar un rol muy grande.

La comisión naval interaliada

BERLIN, enero 24 (U. Press).—La comisión naval interaliada que ins... [illegible] ... del "Koenigsberg" de parte de la tripulación que entonó el "Uber Alles" y "Wacht am Rein".

La extradición del ex kaiser

LONDRES, enero 24 (U. Press). —Una opinión autorizada predice que Lloyd George no ha de hacer esfuerzos posteriores para asegurar la extradición del ex kaiser y su proceso, a menos que se vea obligado a ello por la fuerza de la opinión pública. Se cree que el paso dado por el primer ministro, pidiendo la extradición del ex emperador, lo fué para dar cumplimiento a las promesas que hiciera en el tiempo de su elección y que el rechazo hecho por Holanda viene a desligarlo y descargarle de la posición embarazosa en que se había colocado.

Los diarios españoles no aparecerán los domingos.

PARIS, enero 24 (A. Havas). — Telegrafían de Madrid que a raíz de la aplicación del descanso hebdomadario para los diarios y agencias telegráficas fué publicado hoy un decreto ministerial prohibiendo la publicación de diarios desde el domingo a las 7 de la mañana hasta el lunes a las misma hora.

El empréstito italiano

BOLONIA, enero 24. — (United Press). — (Atrasado). — El subsecretario Belotti manifestó en un discurso que las subscripciones al empréstito llegaban a cerca de 20 millones.

Accidente ferroviario

MADRID, enero 24 (U. Press).— Entre Belgz y Cordone, un tren que marchaba por dentro del tunel, descarriló. Las primeras informaciones anuncian ocho muertos y 70 heridos graves.

Las negociaciones entre Estonia y los bolshevikis

COPENHAGUE ... [illegible] ... que se realizan entre Estonia y los soviets permiten vislumbrar la paz para dentro de algunos días.

Discurso de Mr. Asquith

LONDRES, enero 24. (Agencia Havas). — Mr. Asquith en un discurso que pronunció en Cambridge, dijo que el laborismo han alcanzado las alturas, mientras que los liberales permanecen en las llanuras.

"Nada es tan sombrío en el mundo, dijo, como Rusia. La Conferencia de la Paz se preocupa poco de asegurar la posibilidad de una paz con Rusia".

Mr. Asquith concluyó diciendo que es oportuno dejar a Irlanda el control de sus propios asuntos.

Las operaciones en Rusia

LONDRES, enero 24. (Agencia Havas). — Telegrafían de Riga que a consecuencia de la toma de Reshitza queda solamente una mínima parte de la Letonia oriental en poder de los bolshevikis. Los letones poseen 165 kilómetros de ferrocarriles entre Dnisk y Schogovo.

Conferencia de aviación

COPENHAGUE, enero 24. (Agencia Havas). — El ministro de obras públicas inaugurará el lunes próximo la conferencia aérea, a la que asistirán los representantes británico, dinamarqués, sueco, noruegos y finlandeses.

Servicio aéreo de transportes

LONDRES, enero 24 (Agencia Havas)—Un servicio de aeroplanos para el transporte de mercaderías entre Londres, París y Bruselas, será inaugurado proximamente.

El 'Principessa Mafalda' llegó a Cánova

ROMA, enero 24 ... [illegible] ... durante su viaje, ... diendo que había chocado con una mina yéndose a pique.

... de sueldos a los oficiales de marina

... sin reservas el proyecto ejecutivo sostenido en ... diputados por el doctor ... [illegible] ... de la vida, así expresa ... sola palabra demasiado ... porque todos la sentimos ... es una causa más que ... para que el congreso se ... seriamente de esta cuestión. Seguramente, ni el ejército ni la marina son elementos electorales; ... puede contarse con ellos para el ... de votos, pero todos los sectores del congreso, están ahí, para representar y defender todas las necesidades sociales de la república. En ... hora esa expresiva voluntad ... se esfuerza por satisfacer los reclamos de las clases trabajadoras, respondiendo con votos y sanciones ... a su mejoramiento; pero ... también con igual medida a ... factores, de ilustración y de progreso que animan con su acción ... el dinamismo vital de la nación. En ese caso están los miembros de la marina y el ejército nacional, puntales de la sociedad, son ... instituciones científicas que ... a la república. Si la marina ... nuestro nombre y expresa nuestra civilización y cultura al hacerse presente en todos los mares y ... en misión de amistad e instrucción, el ejército, desenvuelve la misma actividad en el interior de la república. Ambos, son en la vida moderna entidades educadoras.

Preparados para la defensa nacional en el caso hipotético de cualquier agresión a nuestra soberanía, practican en la paz, una obra de cultura civil. Hacen héroes para la civilización. Buques y cuarteles, son, ante todo, centros de energías y de desarrollo físico al mismo tiempo que escuelas contra el analfabetismo. Si pensamos en la tradición de nuestro ejército y de nuestra marina, una estableciendo fortines en el desierto, que habían de ser más tarde núcleos de población suplantando el dominio salvaje, y la otra señalando puertos y rumbos, para la acción progresista, llegaríamos fácilmente a la conclusión, que más que una misión guerrera, nuestras instituciones armadas han realizado una misión de paz y civilidad. Hoy, sus brillantes componentes, carecen casi de estímulos, para el ejercicio de sus energías y el empleo de sus aptitudes. El puesto que ocupan como rango social, ha sido siempre un grave peso ... [illegible] ... que tienden a producir el desánimo en ellos, restándoles estímulos para todo. La cámara debe contemplar esta situación resolviéndose en un sentido de justicia para ellos. El ministro ha expuesto razones fundamentales y creemos que bastan para provocar un voto consciente en su favor.

Los desórdenes en las reuniones públicas

Patrañas socialistas

El órgano socialista relata larga y lacrimosamente el martirologio de sus correligionarios, noche a noche golpeados, apedreados y hasta "pisados por los caballos" del escuadrón de seguridad. Inútil es decir que los autores de los sufrimientos socialistas son los ciudadanos radicales que acuden a nuestras conferencias. Los socialistas, llenos de pascual mansedumbre, no se defienden. Imitando la piadosa resignación de los primeros cristianos, sufren las torturas a que les someten sus implacables verdugos. A lo sumo, acardenalados y doloridos van más tarde con el cuento a "La Vanguardia", diario que se desquita al día siguiente hablando mal de los radicales y de la policía.

Así acontecen las cosas según el órgano socialista. Pero la realidad es bien diversa. En esos choques nocturnos los socialistas distan mucho de llenar el evangélico y lastimoso papel que les atribuye "La Vanguardia". Lejos de ello, son frecuentísimamente promotores de lamentables desórdenes. En las parroquias excéntricas, especialmente, despliegan una actividad agresiva e insolente que muchas veces debe ser enérgicamente reprimida por nuestros correligionarios. Bandas de

Un triunfo periodístico

Cómo se escribe la historia

"La Prensa", tan poco acostumbrada a los triunfos periodísticos, los inventa. Pero ni aun así, inflando las cosas para hacerlas creer más grandes, consigue despertar la admiración de nadie. En su afán de engañarse a sí misma, con tanta inmodestia inserta en letras entre comillas y de un tamaño resaltante, su nombre, dentro del texto de cualquier noticia. Así se hace la propaganda digna de su propia modalidad.

Ayer apuntamos el auxilio que prestó con su foco en un incendio para alumbrar los escombros. Hoy el caso se repite, pero en su afirmación va muy lejos, en forma bastante imprudente. Llega a contar a sus lectores que ha salvado la constancia histórica de una sesión de la cámara de diputados, la que ha logrado reconstruirse gracias a la versión taquigráfica tomada por su cronista y publicada como información.

Confesamos que hay ingenuidad en este cuento.

Aunque se hayan quemado los originales de la traducción que estaban en la imprenta Rosso, la misma que alumbró con su farola, se conserva en el cuerpo de taquígrafos, como es natural y elemental pensarlo, la versión tomada en la cámara.

Además se cuenta con una copia de la traducción oficial, que es la que ha servido para dar tanta extensión al discurso del señor Bunge en la crónica de "La Prensa". Lo que ha ocurrido es que el cronista del monstruo, para no tomarse tanto trabajo, se ha pasado de vivo marchándose con ella.

Ayer se la buscaba por todas partes, sin encontrársela.

La dirección del cuerpo de taquígrafos nos declara que no ha necesitado de "La Prensa" para hacer la versión de referencia, cuyo originales taquigráficos, lo repetimos, quedar debidamente archivados.

Hubiera sido menester que el cronista, por distracción también, se los hubiera llevado.

Así se escribe la historia.

Los incendios intencionales

Propósitos de los delincuentes

Actividad de la policía

De algún tiempo a esta parte se vienen produciendo incendios en establecimientos industriales y de comercio, incendios que, según se ha podido comprobar, son de origen criminal. Anoche mismo se produjeron dos hechos de esa especie: uno en un corralón situado en la calle Bustamante y otro en un establecimiento similar ubicado en la esquina de Rocha y General Hornos.

Es evidente que el propósito perseguido con estos atentados contra la propiedad, es llevar la alarma al ánimo de la población. ¿Y qué se desea obtener con eso? He ahí una pregunta difícil de contestar para los espíritus equilibrados y normales. Lo que se puede afirmar es que estos lamentables sucesos son obra, por lo general, de seres que aprovechan los más absurdos pretextos para po-

Mayor ambiente industrial

EL CAPITAL SE DECIDE A HACER INVERSIONES

En cada uno de los transatlánticos que llegan del extranjero vienen para este país maquinarias para explotaciones industriales de diversa índole, tanto para montar nuevos establecimientos como ampliar y modernizar los existentes. La situación privilegiada que ha traído la anormalidad europea es aprovechada en la Argentina para sacudir la inercia del capital, enemigo hasta hace poco tiempo a las inversiones industriales, que, en cambio, hoy encuentran ambiente favorable en todas partes.

El buen éxito que lograron y logran las fábricas nacionales, ha llevado, el optimismo al ánimo de mucha gente y esto, como es natural, facilita la tarea de dar impulso a las industrias.

Por su parte, tanto el Banco de la Nación, como los demás establecimientos bancarios de la plaza, estimulan dentro de lo posible todas las iniciativas que tiendan a transformar la materia prima del país, para cuyo efecto conceder créditos a largos plazos y a módico interés.

Por el momento las industrias que despiertan mayor interés son las de tejidos y cueros: disponiendo de abundante materia prima, con capitales relativamente baratos, la producción nacional puede producir lo suficiente para emancipar al país de la importación de los similares extranjeros y servir a las naciones vecinas, que hallarían positivos beneficios comprando en la nuestra.

Cuando se levante el nuevo censo industrial se verá cuáles han sido los progresos de nuestras industrias en los últimos años y hasta los más optimistas se sorprenderán por las conquistas realizadas.

Este resurgimiento industrial es también una consecuencia lógica de la confianza que el actual gobierno inspira a los capitalistas, quienes se avienen ahora a realizar inversiones en toda clase de empresas, auspiciados por la era de gran prosperidad económica en que el país se desarrolla.

Insinuaciones malévolas

El capital extranjero

En las plazas de Londres y París circularon días pasados noticias según las cuales el actual gobierno argentino abrigaba el propósito de proyectar leyes tendientes a obtener la sanción del congreso para gravar con impuestos las utilidades de las compañías de capitales extranjeros, invertidos en establecimientos bancarios, frigoríficos, empresas de luz, compañías de préstamos, tierras, seguros, etc. Según esas versiones, el propósito del gobierno tendría por finalidad establecer un "máximum" de utilidades para el capital invertido, para hacer regir un impuesto progresivo sobre todo lo que excediera de ese tipo.

La noticia, trasmitida al extranjero, seguramente, por gente empeñada en molestar al actual gobierno y perjudicar al país, causó, como es natural, ingrata impresión en los círculos financieros de Europa, con más razón en momentos como los actuales, cuando se cuentan por millares los hombres dedicados al comercio y a las industrias que se aprestan a trasladar sus actividades y su dinero a la Argentina.

La estúpida versión, trasmitida a esta capital por el directorio de una de las más poderosas instituciones de crédito de Inglaterra, fué inmediatamente desautorizada, no ya por conducto oficial, sino por su representación en Buenos Aires, la que aseguró, como es cierto, que el gobierno nacional ni ha pensado, ni piensa, como no pensará en el futuro, poner trabas a la inversión del capital extranjero en la Argentina.

Causa verdadera extrañeza que, en momentos como los actuales, cuando las miradas de toda Europa y de Estados Unidos de Norte América están fijas en este país, que ofrece amplio campo para todas las iniciativas, se hagan llegar al exterior informaciones de esa naturaleza que sólo pueden ser atribuídas al feroz instinto de represalia de la gavilla de mandrias que la voluntad del pueblo arrojó del poder.

Aunque no es necesario repetirlo, bueno es que se sepa, de una vez por todas, que el actual gobierno, que sólo anhela el bienestar del país, está empeñado en atraer al suelo brazos y capitales, en las condiciones más liberales que registra la historia de las naciones, porque sabe que sin esos elementos no podremos alcanzar los altos destinos que estamos en condiciones de colmar en un futuro no lejano.

Derechos de importación y exportación en 1919

Lo recaudado por ese concepto alcanzó a $ 155.626.439 m/n

El ministerio de hacienda ha dado a conocer lo recaudado en las aduanas y receptorías de toda la república durante el año ppdo. por derechos de importación y exportación.

He aquí las sumas obtenidas en cada uno de los meses por los conceptos que se indican:

Importación: enero, 4.728.756.11 pesos; febrero, 3.499.532.36 pesos; marzo, 4.490.815.73 pesos; abril, 8.681.685.20; mayo, 9.144.293.43 pesos; junio, 8.568.955.86 pesos; julio, 9.007.368.14 pesos; agosto, 6.939.606.07 pesos; septiembre, 8.827.705.68; octubre, 9.633.469.64 pesos; noviembre, 7.930.433.30 pesos; diciembre, 7.694.996.45 pesos.

Exportación: enero, 2.580.787.98 pesos; febrero, 1.710.643.66 pesos; marzo, 2.147.247.70 pesos; abril, 2.632.081.61; mayo, 4.506.593.32 pesos; junio, 4.471.700.20 pesos; julio, 6.213.992.54 pesos; agosto, 7.813.716.68 pesos; septiembre, 12.127.547.55; octubre, 8.016.454.61 pesos; noviembre, 7.477.258.16 pesos; diciembre, 7.230.798.27.

De los datos consignados se deduce que en el año ppdo. lo recaudado por derechos de importación dió pesos 89.147.617.03 moneda nacional y por los de exportación pesos 66.478.822.68, o sea un total de pesos 155.626.439.71 moneda nacional.

Las importaciones se intensificaron en los meses de mayo, julio y octubre, que arrojan la recaudación mayor y las exportaciones en agosto, septiembre y octubre.

EN LA PRESIDENCIA

A la hora de costumbre llegó a su despacho de la casa de gobierno el presidente de la república.

Concedió varias audiencias, recibiendo también a una comisión de empleados y obreros que solicitaron algunas ventajas económicas.

Los obreros pidieron así mismo al doctor Yrigoyen el indulto de un compañero condenado por la justicia.

El presidente atendió con su acostumbrada amabilidad a los recurrentes, manifestándoles presentasen por escrito su solicitud, a fin de resolver lo que fuese justo.

Se entrevistaron con el primer magistrado los diputados Gilbert, Quiroga y Fernández, el director de inmigración señor Lupo y el presidente del Crédito Público Nacional señor Ocampo y vice señor Lynch.

Con los ministros atendió el despacho de asuntos de sus departamentos.

A la hora de cerrar esta edición conferencian con el doctor Yrigoyen los señores Eduardo Núñez, Reinares Solari, doctor Larrechea y Alejandro Nougués, quienes son portadores de un petitorio de intervención a la provincia de Santa Fe.

Crédito Público

En uso de licencia se ausentará en la semana entrante para Ascochinga el presidente de la lotería y Crédito Público, señor Alejandro Ocampo.

Mientras dure su ausencia, quedará al frente de esa repartición el vicepresidente doctor Antonio M. Lynch.

Conferencia financiera panamericana

Banquete en la embajada argentina

WASHINGTON, enero 24, (United Press). — En el discurso pronunciado por Mr. Glass en la sesión de clausura de la conferencia financiera, dijo que se hallaba seguro de que la conferencia habría de acentuar el sentimiento y los propósitos comunes para estrechar los lazos de cooperación entre las repúblicas americanas.

El viernes por la tarde, los delegados fueron recibidos en la embajada mejicana.

La delegación argentina saldrá el martes para Nueva York, desde donde pasará a visitar Boston, Niágara Falls, Chicago. El sábado visitarán Annapolis y el domingo seguirán a Filadelfia.

El viernes por la noche los secretarios Glass, Alexander, Frank Van derling y otros miembros del gobierno, fueron huéspedes de la embajada argentina en el banquete ofrecido por el embajador doctor Le Breton en honor del ministro de hacienda, doctor Salaberry.

Extranjeros rechazados

Resoluciones confirmadas por el ministerio de agricultura

La dirección general de Inmigración prohibió el desembarco en nuestro puerto de veintisiete inmigrantes de nacionalidad china que condujeron los vapores japoneses "Hawai Marú" y "Tacoma Marú" por no venir munidos de la documentación exigida por la ley.

Habiendo sido confirmada esa resolución por el ministro de agricultura esos individuos han sido reconducidos al puerto de embarque por el vapor "Tacoma Marú".

Por igual causa se ha prohibido la entrada al país de cuarenta y dos inmigrantes de nacionalidad portuguesa que pretendió desembarcar el buque ballenero "Subra" y que serán reconducidos por el vapor "Overdale" que zarpará mañana de nuestro puerto.

Igualmente el vapor "Clearpool" que saldrá del puerto de La Plata, reconducirá al sujeto Michael Herrigan, quien pretendió desembarcar clandestinamente de dicho vapor en el puerto del Rosario.

La travesía de los Andes

Autorización a Albarracín para que la intente

Realizarán el vuelo 5 pilotos

Atendiendo las gestiones de la comisión popular pro travesía de los Andes, el ministerio de guerra ha autorizado a la escuela militar de aviación a fin de que ésta, a su vez, conceda permiso al capitán González Albarracín para intentar la travesía de la cordillera andina.

El vuelo lo efectuará el piloto militar argentino, utilizando el aparato Spad adquirido por la comisión de referencia.

Acompañarán a Albarracín el capitán Almonacid y teniente Prieur y los dos pilotos italianos actualmente entre nosotros.

Las jiras del intendente

Hoy y mañana realizará varias jiras por diversos barrios

Prosiguiendo con su propósito de conocer personalmente las necesidades de los diversos barrios del municipio, el intendente municipal señor Cantilo concurrirá hoy y mañana a varias zonas del municipio invitado por los vecindarios.

Esta tarde a las cuatro visitará San Carlos sud, a solicitud de la comisión de fomento de esa zona.

Mañana, a las 10 a. m., irá a Caballito y a las 4 p. m. a Villa Lugano.

En esos vecindarios el intendente será objeto de recepciones que se han preparado para recibirlo dignamente.

CARNET DEL VIAJERO

MUSEOS, BIBLIOTECAS Y PASEOS

Museo Nacional de H. Natural. — Perú ... Lunes y jueves, de 1 a 6 p. m.
Museo Nacional de Bellas Artes. — Arenales 641. Abierto todos los días, de 9 a 11 a. m. y de 1 a 4.30 p. m.
Museo Histórico Nacional. — Defensa ... Abierto todos los jueves, domingos y días de fiesta, de 1 a 5 p. m.
... — San Martín 355. Abierto ... de 12 a 5 p. m.
... — Santa Fe 4200.
... de Mineralogía y Geología. — ... Abierto al público los días ... de 1 a 5 p. m. (Los sábados, ... a 11.30 a. m.)
... — Florida 501. Jueves y ... de 1 a 5 p. m.
... — Viamonte 430. ... de 1.30 a 4.30 p. m.
... — México 564. ... de 9 a 11 p. m.
... municipio. — ... abierta todos los días, de ... p. m. y de 2 a 11 p. m.
... — Las Heras esquina ...
... — Santa Fe 3951. (Pla...) ... Abierto todos los días, de ...
... Facultad de Derecho y ... — Moreno 350. Abierto ... y de 8 a 11 p. m.
... — Moreno esquina ... de 12 a 10 p. m.
... Colegio de Abogados. — ... Abierta todos ... a 5 p. m.
... de Maestros. — (Ro...) Abierta al público todos ... de 8 a. m. a 10 p. m. ... de 2 p. m. a 12 m.

ESPECTACULOS

Teatros

BUENOS AIRES. — Compañía argentina de dramas y comedias Rivera-De Rosas. — A las 9.30: La santa madre.
LICEO. — Compañía cómico-dramática italiana. — Il controllore del Vagoni-letto.
AVENIDA. — Compañía de revistas Rosita Rodrigo. — Las musas del mar; Acuarelas; Tonadilleras, tonadilleras y tonadilleras.
MARCONI. —Compañía española de operetas y zarzuelas Aida Arce. A las 9: La reina del fonógrafo.
MAYO. — Compañía de zarzuelas y revistas de Emilio Escrich. — Hoy a las 9: El señor Joaquín; La alegre trompetería; La viejecita.
VARIEDADES. — Compañía nacional de sainetes, Blanco-Petray. — A las 9.15: El día del triunfo; La farmacia de la esquina; ¡A trabajar, caballeros!
TEATRO NOVEDADES. — (Corrientes y Bermejo). — Compañía nacional Agustín Alemán. — Próximamente, reaparición de la compañía.
TEATRO DE VERANO. — Compañía nacional de dramas y comedias de José Ramírez. — Va cayendo gente al baile; Un día de vida es vida; Los bailes de la Famosa.
BOEDO. — Compañía de dramas, comedias, zarzuelas, revistas y sainetes. — A las 9: La víbora de la Cruz; Banco Municipal de Préstamos; El lobo de mar.
CASINO. — (336 Maipú 336). — Hoy: Gran éxito de la compañía. Variado programa.
PARQUE JAPONES. — Paseo de Julio y Callao. — Temporada de 1919 y 1920. — Abierto de 2 p. m. hasta las 12.30 a. m. Martes y viernes, días de moda. Grandes novedades y atracciones sensacionales. Continuamente estrenos en el teatro Romano. Matinées especiales los días feriados.

Accidente de aviación

En el aeródromo de El Palomar

Consecuencias de un mal aterrizaje

Estado grave del alumno De Chico

Un grave accidente de aviación ocurrió esta mañana en la escuela militar de aviación, que pone en serio peligro la vida del señor José De Chico, alumno de uno de los pilotos de la misión aeronáutica francesa.

De Chico inició su aprendizaje hace un mes bajo la dirección del piloto francés ayudante Bancillon. Esta mañana su profesor le ordenó realizara su primer vuelo solo, en el Farman 40, motor 80 H. P., en el que había efectuado alrededor de cuarenta salidas en calidad de pasajero.

A las 6 se elevó correctamente, y después de diez minutos descendió en excelente forma. Momentos después volvió a elevarse, y luego de permanecer varios minutos en el aire, aterrisó con igual resultado.

A las 6.30 efectuó otra salida. El decollage fué realizado momentáneamente, y después de permanecer 20 minutos en el espacio, inició el descenso. Como De Chico calculara mal, hizo funcionar nuevamente el motor y se elevó a 50 metros, sin haber tocado tierra. Dió una vuelta alrededor del campo y se dispuso a descender, pero nuevamente notó que su aterrizaje había sido mal calculado, repitiendo entonces la maniobra anterior, prosiguiendo el vuelo. La tercera tentativa de aterrizar lo hizo con mala suerte, pues encontrándose a una altura de tres metros, el biplano se desequilibró y una de las alas chocó contra la tierra, produciéndose el capotaje del aparato, que se destrozó totalmente.

De inmediato los oficiales y soldados del aeródromo militar se dirigieron al lugar del accidente, comprobando el médico del instituto aeromilitar, doctor Milano, que el alumno De Chico había sufrido una violentísima conmoción cerebral, perdiendo el conocimiento. Además sufrió algunas contusiones de poca importancia.

En estado muy grave fué conducido a la enfermería del aeródromo, donde se le atiende continuamente.

HERMOSA OCASION

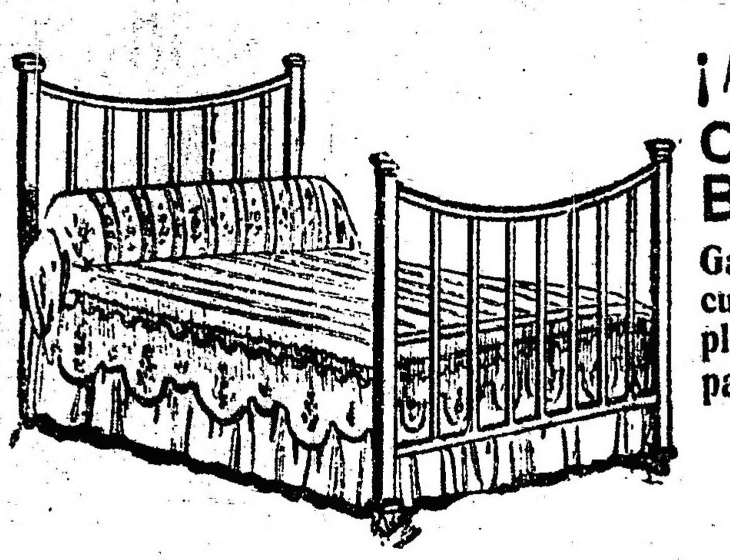

¡Aprovechen!
CAMAS de BRONCE
Garantidas barrotes cuadrados de una plaza con elástico patentado: : :
$ 95

Muebles Finos A. Torre y Cía
760 CANGALLO 776
PIDAN CATALOGO

Hermoso juego de mimbre en color natural, reforzado, compuesto de: 1 sofá. 2 sillones, 2 hamacas y 1 mesa redonda, en . . . . $ 75

La obra del presidente Yrigoyen brillantemente juzgada en Italia

Un poco de historia retrospectiva

EVOCANDO LA VERDAD

El tiempo, como lo sentenciara Cicerón, es el más grande factor de justicia de hombres y cosas, y siempre el veredicto en sus fallas inapelables, ha establecido los principios de la verdad cuando ésta fué tergiversada por los bandos políticos obedeciendo a intereses determinados y a rencores partidistas.

Italia, cuna del derecho y exponente de una civilización milenaria que al través de sus diez mil revoluciones supo cruzar victoriosa las tinieblas de la Edad Media y reflorecer brillantemente en su Renacimiento hasta culminar otra vez en los progresos que hoy la hermosean y la enaltecen, cuenta con un periodismo cuya ilustración y espíritu moderno lo ponen a la altura de los más adelantados del mundo, aunque no posea diarios enormes, por su volumen, como los de ambas Américas.

Esto, sin embargo, no obsta para que sus hojas sean hechas con perfecto tecnicismo, cuenten con cuerpo de redacción donde figuran eminencias de todas las ramas del saber humano y cuya difusión, como la de los ilustrados colegas "Il Secolo", "Il Messaggero", "La Stampa", "Avanti", "Il Corriere della Sera", "[illegible] d'Italia" y "La Tribuna", [illegible] entre 200.000 y 600.000 [illegible] de gran circulación en todas las capitales mayores de provincia y en las islas.

Pues bien, en esos estimados cofrades apenas el viejo régimen que imperaba despóticamente en la Argentina por el fraude y la comedia de las urnas, fué batido por los libres comicios de la histórica jornada del 2 de abril, se juzgó con criterio injusto al gobierno del presidente Yrigoyen, siendo ese juicio (como el de los demás diarios del viejo mundo) el resultado de falsos informes, la repercusión de la campaña demoledora que por sus maniobras los vencidos hacían llegar a Europa, denigrando al primer magistrado y prejuzgando sus intenciones.

Sin embargo, poco a poco, la verdad se hizo camino y ese tiempo hacedor de justicia que, encabezando estas líneas evocamos, probó que el doctor Yrigoyen se había entregado de lleno a una obra de profilaxis política y de reparación moral e institucional.

El espantajo pintando al presidente como un germanófilo furibundo y enemigo "enragé" de la Entente, fué barrido como un castillo de arena, y apareció "a giorno" el maquiavelismo de la híbrida oposición socialista-conservadora "ad usum delphini" y el "redde Caesari quae sunt Caesari", se impuso en el análisis de los acontecimientos. Día a día, fué adquiriendo simpatía en la prensa peninsular la austera figura de nuestro mandatario, cuyo intenso interés hacia la clase proletaria, su anhelo de mejorarle la suerte, su preocupación para resolver los conflictos obreros evitando las explotaciones y los abusos, dejaran de ser un misterio para el público.

Y lo mismo se delineó con claros contornos, la política internacional a que se inspiró el doctor Yrigoyen, quedando destruídas las mentiras convencionales de su malquerencia a los aliados y evidenciándose al contrario, en cien oportunidades, su franca cordialidad para con ellos desde que en todo terreno los favoreció, abriéndoles sin restricciones nuestro mercado y enviando al congreso los proyectos, de dominio público, sobre el convenio, proyectos tan patrióticos como útiles al país en previsión de lo que hoy ha pasado, al levantarse a Rusia el bloqueo comercial.

No se sabe como, pero es cierto que se insinuó en el pueblo de Italia y en su gobierno de que ambos eran víctimas de una ojeriza presidencial y, con diabólica astucia, se llegó a hacer creer a la prensa de aquella nación hermana que sus hijos no pudieron celebrar en ésta una grandiosa manifestación opr el triunfo de Victorio Veneto, porque el partido radical iba a disolverla a tiros, con la connivencia del presidente.

Mentira más ruin y descarada no podía prepararse, cuando es sabido que éste y aquél, se habían asociado al gran mitin anunciado, lanzándose un manifiesto de adhesión al acto cívico a realizarse.

Se supo después que en la reunión de la F. de las S. I., un grupito de intransigentes, aleccionados por los conservadores impusieron la suspensión del mitin bajo el pretexto que se preparaba una "matanza".

Fué tal la indignación de la mayoría de las sociedades italianas que llovieron las notas de protestas y el presidente de la Federación presentó su renuncia, por no querer aceptar la responsabilidad de la injusticia que se hacía al doctor Yrigoyen.

La renuncia fué rechazada a unanimidad, comprendiéndose un poco tarde el error de una votación prematura y sugerida e impuesta por unos cuantos chillones y violentos.

Pero llegó el día de la prueba del fuego y los falsos amigos de Italia, conservadores y socialistas, se mostraron de cuerpo entero calumniando en el congreso al noble país amigo y tratándolo en forma tan villana y descomedida al negársele el crédito solicitado por el P. E. que toda la prensa italiana de ésta protestó tildando a los denigradores de Italia, de su patriotismo y de su honradez, como lo merecían, es decir, sin miramientos de ninguna clase y señalándolos con nombre y apellido a la colectividad para que no olvidara nunca la afrenta de los ex rupturistas sus enemigos, y que son los mismos del presidente Yrigoyen.

Como era de esperarse, los varios hechos producidos y la necesidad de los actos de nuestro mandatario fueron paulatinamente aquilatándose en su verdadero valor en la Península.

Corresponsales serios y cuyo nombre es garantía de cultura, de sinceridad e independencia de juicio, rompieron primero el fuego en los grandes diarios italianos y, a las cartas de [illegible] amigos del país, [illegible] ciones de las más caracterizadas personalidades de la colectividad ausónica. Ultimamente, como nos lo escribió nuestro corresponsal, desde Roma, en un banquete allí ofrecido por selecta representación de ítalos-argentinos al presidente de las 320 sociedades italianas confederadas en nuestro país, aquél, el señor Atilio Massone, públicamente ensalzó la obra del doctor Yrigoyen, detalló los hechos que comprueban su viva simpatía hacia Italia y los aliados, cual caudal de energías, cuanto sano patriotismo, honradez, talento y progresos institucionales tenían su símbolo más puro en el presidente radical, demócrata por excelencia, defensor esforzado de los derechos del pueblo y de su soberanía.

Los diarios romanos comentaron simpáticamente el discurso cuyos conceptos fortaleció en seguida el doctor Juan Niceli, gran publicista republicano director de "L'Azione Latina", recientemente condecorado con la medalla al valor militar y la cruz de guerra por su brillante actitud en el frente durante la guerra.

Ya meses antes en la "Societá del Lazio", un joven compatriota, ante un selecto auditorio había bosquejado la personalidad del doctor Yrigoyen que calificó "varón de Plutarco".

En el centro Italia-Argentina predominan las mismas grandes simpatías que exteriorizaran los caballeros nombrados, en lo que se relaciona a la obra de nuestro presidente y al país.

¿Y queréis saber quiénes son los que forman en esa brillante sociedad exponente de cultura latina? Hay nombres que sólo necesitan ser enunciados para que lo digan todo.

Escribimos solamente algunos de los que recordamos eminencias de la ciencia, de la política, del foro, del arte, de la diplomacia, del gobierno, y otros más modestos, pero que no por eso, dejan de descollar por altos méritos.

Borelli, ex presidente del consejo de ministros; senadores Marconi y Hortiz; diputados Colaianni, Cappa, Pantano, Bonomi, Celessi, Bisolati, Agnelli, Sacchi, Altobelli, Serino; escultores, Zocchi y Ferrari; industrial, Pío Perrone, de la casa Ansaldo; ingeniero Luiggi, A. Morselli, E. Lorini (recién fallecido), Olindo Malagodi, Augusto Vecchi ("Jack la Bolina"), Juan Guisati, Federico Valeri, Locatelli, F. Dameri, A. Calindri y otros muchos.

En la visita que hicieran los marinos del buque-escuela "Pueyrredón" a Italia, agasajados por el presidente del consejo, por el intendente de Roma en el Capitolio, y por el rey, que los recibió, Víctor Manuel exteriorizó (como sus ministros) al capitán Albarracín todas sus grandes simpatías para el pueblo argentino y su ilustre presidente, a cuyas demostraciones de aprecio y cariño se mostró muy agradecido, agregando que Italia no olvidaría nunca a los heroicos Giovannardi y Sartorelli, caídos en el Palomar y cuyos cuerpos fueron devueltos a la patria en una nave de guerra argentina, atención ésta de un valor moral inmenso para el ejército, la marina y el pueblo peninsular.

Para concluir, hoy, como ya lo hiciéramos la vez pasada con "La Tribuna", "Il Messaggero" "Caffaro", "Il Sécolo", "Il Roma" y "L'Unione Liberales", tomamos nota de la última correspondencia que public "L'Azione Latina", de Roma, dirigida desde ésta por su corresponsal, transcribiendo de su número del 30 de noviembre próximo pasado, los siguientes párrafos:

"Hay que destruir preconceptos y falsas ideas sobre este país y sus gobernantes.

"Hay que intensificar nuestras energías en la Argentina, ahora que tenemos el gobierno del presidente Yrigoyen, tan propicio para Italia y los italianos. Hay que dirigir hacia estas playas ubérrimas la inmigración con nuevas y científicas ideas de colonización, como me decían hace días dos buenos y sinceros amigos nuestros, los ministros Ramón Gómez y Honorio Pueyrredón. Y no debe olvidarse que, en la Argentina, todas las culturas triunfan magníficamente por las múltiples razones en que está dividida y que, esas riquezas inagotables, ahora que una administración nacional honrada y severa ampara los habitantes del país, nativos y extranjeros, pueden ser explotadas y desarrollarse por el capital y la mano de obra de los hijos de Italia."

Campaña sanitaria en Santa Fe

PLAN DE TRABAJOS

La acción del Departamento Nacional de Higiene

El Departamento Nacional de Higiene tiene ya terminado un amplio plan de trabajos profilácticos, desinfección sanitaria y desratización para la provincia de Santa Fe.

Este proyecto responde al plan general de saneamiento que se ha resuelto poner en práctica en toda la república y que se lo va ejecutando parcialmente, en la medida de los recursos, de materiales y de personal de que dispone el Departamento Nacional de Higiene.

El director de esta repartición, doctor Capurro, nos ha mostrado esta mañana el plano de la provincia de Santa Fe, dividido en tres zonas a los efectos de la campaña proyectada.

A fin de combinar el desarrollo de los trabajos contando con el mayor número de elementos, el doctor Capurro ha celebrado una conferencia con el director del Departamento Provincial de Higiene, doctor Cullen, que se encuentra en esta capital.

En consecuencia la autoridad sanitaria santafecina pondrá a disposición del departamento nacional, la mayor cantidad de empleados y materiales de que pueda disponer.

Las tres zonas estarán bajo la dependencia de un director general y tres médicos, jefes de cada una de ellas, con cinco guardias sanitarios y un número de capataces y de peones que será determinado en cada caso, según las exigencias del trabajo.

La campaña será iniciada tomando como base las líneas ferroviarias, estación por estación, con sus respectivos pueblos.

La desinfección no se limitará a las localidades ferroviarias, sino que se la intensificará por las colonias y pueblitos lejanos, aun los más distantes.

Estos trabajos se iniciarán inmediatamente.

Los conflictos agrarios

En la provincia de Buenos Aires han sido detenidos más de 600 agitadores profesionales

BARTOLOME MITRE, enero 24. —La situación agraria de esta zona, como la de toda la provincia, no es en los actuales momentos tan mala, si bien no se halla completamente normalizada, gracias a la acción de los agitadores profesionales empeñados en mantener el malestar dentro de los agricultores.

Desde luego, puede decirse que el nuevo jefe de policía señor Catalá está desarrollando una eficaz acción en sentido de proseguir a los que pretenden estimular una agitación en todo orden de cosas perniciosas.

De esta región y de otros puntos de la provincia se han remitido presos a La Plata los agitadores que han sido sorprendidos cuando desarrollaban su repudiable tarea.

Hay así más de seiscientos detenidos, a los cuales se les seguirá el juicio correspondiente.

25 DE MAYO, enero 24 — Se comenta muy favorablemente la actitud del nuevo jefe de policía de la provincia, que se ha dedicado a sanear el ambiente en cuanto se relaciona con la persecución de los agitadores de profesión, que quieren prolongar el conflicto agrario.

Se cre que con las medidas tomadas, pronto ha de normalizarse por completo la situación en la provincia.

9 DE JULIO, enero 24 — En este partido la agitación agraria tiende a disminuir, con motivo de la detención de varios agitadores, que recorrían la campaña haciendo una propaganda disolvente.

Se sabe que en La Plata hay ya presos más de seiscientos de estos elementos y se encomia la actividad del señor Catalá, que se ha dedicado a perseguir a los que en forma tan malévola atentan contra los intereses de la provincia.

El vapor "Tomaso di Savoia"

Este trasatlántico que zarpó el 7 del actual del puerto de Génova, trae para Río de Janeiro, 20 pasajeros de cámara y 38 de tercera; para Santos, 113 id. id. y 261 id.; y Buenos Aires, 167 id. id. y 752 id. Conduce además un total de 2500 metros cúbicos de carga general y correspondencia.

Se espera que llegará a ésta el día 30 o el 31 del corriente.

MUNICIPALES

DEMOLICION DEL EDIFICIO DE LA DIRECCION DE CEMENTERIOS

El director de obras públicas, ha aconsejado a la superioridad que se proceda a la demolición del edificio municipal que actualmente ocupa la dirección general de cementerios, en la diagonal Norte, a fin de que pueda ser aprovechado por la municipalidad los materiales de esa construcción, dado que ese terreno, tendrá que ser rematado próximamente.

CORSOS VECINALES

El intendente municipal señor Cantilo, por decreto de hoy ha autorizado la realización de corsos vecinales en las próximas fiestas de carnaval en los siguientes puntos: Villa Urquiza, Belgrano, Flores, Boca y Barracas, Avenida Montes de Oca y Triunvirato y Serrano, aprobando las comisiones de vecinos y el recorrido.

TRANSFORMACION DE MATERIAL RODANTE

El miércoles se reunirán el director de obras públicas, el de alumbrado, talleres y limpieza a fin de cambiar ideas sobre el cambio de tracción del material rodante de la municipalidad.

FUEGOS DE ARTIFICIOS

Esta noche se quemarán fuegos artificiales en las plazas Echevarría, de Villa Urquiza y en la de Nuevos Mataderos.

AMPLIACION DE ALUMBRADO

En atención a diversos pedidos formulados por los vecinos de Villa Urquiza, la dirección general de alumbrado, ha sometido a la aprobación de la intendencia, un proyecto para la colocación de 66 lámparas eléctricas provisorias, de 200 bujías, tipo 1|2 watt, en la zona comprendida por las calles Triunvirato, Monroe, Echevarría y Cereti.

Dr. Fernández Castro
ENFERMEDADES DE LOS OJOS
ANTEOJOS
Jefe del servicio de Oftalmología del Hospital "Juan A. Fernández".
Consultas de 2 a 4. DEFENSA 681

CONGRESO

SIN SESION

A las 4 de la tarde sólo habían concurrido 56 diputados, levantándose la sesión en minoría.

—En el senado tampoco hubo sesión. La primera citación será para el jueves próximo.

GUERRA Y MARINA

PENSIONES MILITARES

Dictóse un decreto modificando a $ 550 la pensión que percibía la señorita María M. Sisterna en su carácter de hija legítima del extinto teniente coronel Rodolfo Sisterna.

EL "MINISTRO EZCURRA"

Este buque petrolero ha salido de Río Santiago con destino a Comodoro Rivadavia.

La riqueza forestal del país

UNA INDUSTRIA MONOPOLIZADA

Cómo operan los grandes capitalistas

Interesantes revelaciones

El ex diputado nacional doctor José María Zavalla ha enviado al director de un colega de la tarde, y a propósito de un suelto en el que se hacen consideraciones sobre la industria de materia colorante, una carta, conteniendo interesantísimas revelaciones sobre el monopolio a que está sometida en este país la riqueza forestal.

"El articulista — dice el doctor Zavalla —, revela bastante dominio en tan ponderable asunto, y siéntome encariñado con él, porque con toda valentía [illegible] pueblo [illegible] riqueza [illegible] explotada por el capital extranjero, que hace su explotación en la forma más repulsiva, para obtener incalculables beneficios sin dejar en nuestro querido suelo el menor rastro de progreso, y lo que es más grave, con la depresión de nuestras fuerzas productoras eminentemente argentinas que después de tanto laborar quedan completamente extenuadas y sin ningún provecho.

Tengo la completa convicción — agrega — de que los hombres de estado y los capitalistas argentinos no tienen el verdadero conocimiento de la bondad de tan grande riqueza, que entre sus variados productos suministra el extracto de tanino, materia prima de excepción, y de imprescindible aplicación en la industria mundial, pues solamente así, podría justificarse las despreocupaciones que han dado como resultado, el más irritante acaparamiento dentro del país, y que este único dueño que impone el precio de tan rica producción, sin dejar margen al mejoramiento de las clases trabajadoras, ni reportar el más mínimo progreso material en su vasto dominio, sea el mismo que recibe toda la demanda del mercado mundial, imponiendo a su capricho el precio para la exportación con las más extraordinarias ganancias.

Solamente así, se explica la existencia de esas grandes empresas latifundistas, esos poderosos trusts, que con audaces protestas de "tendencias progresistas", a cuyo amparo disfrazan su voracidad insaciable, que pesan como una aplastante plancha de acero sobre nuestro desenvolvimiento económico e institucional, constituyendo la verdadera rémora del progreso de nuestro país.

Son estas compañías con capitales extranjeros, con sede principal en las grandes urbes europeas, que no persiguen otro fin ni conocen otro propósito que la explotación más desconsiderada y desmedida de la riqueza de nuestro suelo, y los rendimientos del intercambio comercial que han conseguido trabar en la forma más inteligente, dentro de sus vastos dominios contra toda razón y derecho al amparo de las más injustificables complacencias oficiales.

Los engranajes de esas poderosas empresas, sólo se mueven a impulsos de sus desorbitados afanes de lucro, con planes utilitaristas combinados a la perfección, que se desenvuelven científicamente coordinados, pero lesionando a la vez en la forma más desconsiderada nuestros intereses colectivos, la pregonada integridad de nuestras instituciones y hasta nuestra dignidad y sentimientos patrióticos.

El malogrado hombre de ciencia doctor Bialet Massé, informando al gobierno de la Nación sobre la misión oficial que le había sido confiada, respecto a las condiciones en que actuaban las clases obreras en nuestro país, decía, hace 14 años, refiriéndose a ciertos poderosos establecimientos de la selva santafesina, del Chaco nacional y Formosa: "Cuando uno penetra en su organización y detalles, se duda de si fuera mejor que no existieran, arribando a la conclusión de que ellas constituyen un pequeño estado despótico, monárquico que se desenvuelve dentro de una república democrática".

El Boletín Nacional del Trabajo, número 35, fecha 31 de julio del año 1915, contiene el interesante informe producido por el inspector don José Elías Niklinson, fruto de nueve meses de pacientes estudios y minuciosas constataciones sobre el terreno, respecto a las condiciones de vida y trabajo del obrero en los territorios del Chaco y Formosa.

Este meritorio trabajo, que no debe faltar en el tapete de los hombres de gobierno, ni de los intelectuales que se preocupan por el mejoramiento material, social y moral de la república, hace las más serias observaciones sobre el régimen de las empresas moldeadas en el tipo de la que nos ocupa, y refiriéndose a ellas, dice lo siguiente:

"Fundadas sobre vastas extensiones de tierra, sobre esos desmedidos latifundios, cuya formación se ha permitido y fomentado desgraciadamente en nuestro país, son empresas poderosas en el sentido del capital, de los dividendos y de la influencia decisiva que ejerce sobre todas las grandes zonas de trabajo de la región."

"A esa tendencia, sacrifican algunas de ellas, los más elementales principios de justicia, de orden, de seriedad y hasta de honestidad; el interés que debe redituar el capital empleado en tierras, fábricas maquinarias y elemento de trabajo y tan discreta utilidad sobre el costo de la mano de obra, no satisfacen por lo general las aspiraciones económicas o comerciales, de esas empresas, que recurren a la proveeduría del obrero, a la odiosa substracción de parte de su trabajo, a los jornales bajos, y a la negación, aun más odiosa, de su libertad individual, para presentar los copiosos dividendos que periódicamente distribuyen a sus accionistas."

"Y lo que realmente asombra, es el mantenimiento tenaz de esa tendencia a través de los progresos de otro orden, que sin duda han realizado desde su fundación hasta el presente, tanto más, cuanto que, para su mantenimiento ha sido necesario crear un ambiente especial de autocracia y opresión que repugna por igual al espíritu de la época y al de nacionalidad."

Protestando de semejante inmoralidad, se expresa en seguida en los siguientes términos:

"Porque hay que decirlo de una vez: existen todavía en la república, empresas que corrompen, que prostituyen al empleado público, produciendo o fomentando en él inclinaciones mercantilistas a impulsos de la voracidad, que lo inhabilitan para el ejercicio consciente y digno de sus funciones, convirtiéndolo en el blando y dócil instrumento de sus odiosidades y expoliaciones."

El redactor de su diario, demostrando un conocimiento del medio ambiente, coincide en estas apreciaciones y avanza un poco más, pues no solamente hace referencia al pobre, humilde y extenuado obrero, sino que también las hace extensivas al capital que se siente extorsionado por la falta de intercambio que impera en sus factorías; donde exponiendo su pequeña fortuna y permanente trabajo, es miserablemente remunerado en su producción; y como éste, es quien mantiene las directas relaciones con las clases trabajadoras, tiene obligadamente que hacerlas víctimas de sus opresiones.

Tengo la creencia de que el uno por mil de los habitantes de la república ignora la existencia de un colosal latifundio, que se ha adueñado de casi la totalidad de la zona forestal actualmente en explotación, y que por sus modalidades comerciales apartadas de toda pauta legal y correcta, es un serio valladar que se opone al progreso de la región más rica; más aún, es el factor que explica con su obra destructora el porqué del atraso y abandono en que viven esas regiones y el agotamiento paulatino de sus principales fuentes de riqueza, donde se realiza, no una obra de explotación científica y racional, sino una verdadera empresa de devastación que hace imposible ya todo progreso en un futuro lejano.

"Esta empresa que tenía ayer en Berlín y hoy en Londres el directorio ejecutivo de sus maniobras mercantiles, posee como única propietario "un millón setecientos mil hectáreas de campo" en la región quebrachera de la provincia de Santa Fe,—la más valiosa de su territorio —y una igual o mayor extensión en el Chaco nacional. Si bien es cierto que tanto las provincias como la nación, tienen en vigencia leyes previsoras que tienden a evitar el acaparamiento de grandes superficies territoriales por un solo propietario, ya sea este una persona real, o jurídica como toda compañía,—mientras tenemos esas previsoras leyes, repito, en Santa Fe como en el Chaco nacional, un solo propietario ha logrado, adueñarse mediante hábiles manejos de casi toda la zona quebrachera, y con tan inmenso patrimonio en activa explotación. "Ese único dueño", se ha colocado, en la dominante situación de imponer precios y destruir toda competencia, aplastando la iniciativa privada, arruinando al pequeño y grande capitalista, prosperando a expensas de sus propias víctimas que llevan a una esclavitud tan absoluta, que en manera alguna podría ganarle el más perfeccionado de los trusts que haya creado el ingenio yankee.

"Interrogados los industriales dicen; refiriéndose a los numerosos que han llegado hasta la bancarrota para solucionar la situación insostenible que se les ha creado, sobre los motivos reales e inmediatos que han dado lugar a esa situación anormal, que los ha llevado a un desastre de peligrosa consecuencia, responden todos con una uniformidad aplastante, señalando a "esa empresa" como la única culpable y causante de este desgraciado estado de cosas.

"Si agrego a este dominio extraordinario, el que tienen a título precario, pues es sabido que todas las extensiones territoriales que el gobierno de la nación ha entregado a la industria forestal desde el año 1900 hasta la fecha, la única que por medios directos o indirectos, ha hecho su explotación, "es esta misma empresa" y lo hará, en adelante, si no se cambia de método y se toman con seriedad las prudentes medidas que puedan evitarlo.

Dentro de esta anormal situación, no sólo se perjudican muchas actividades que podrían trabajar con mayor independencia, sino también, los mismos estados que son defraudados en su tesoro, puesto que en sus maniobras estas empresas no sólo consiguen eludir el pago de los arrendamientos por la madera que explotan por interpósitas personas, sino que, disponiendo de medios para todas las complacencias, son las que menos concurren a la formación de la renta fiscal, no obstante demandar los mayores servicios públicos a los fines de tener las garantías de sus bienes en activa producción con las modalidades más repudiables.

Han encontrado con toda facilidad no sólo el medio de burlar las prescripciones de la ley en sus adquisiciones de dominio valiéndose de dependientes o interpósitas personas que les han servido de instrumento; sino también, los más hábiles expedientes para que sus cuantiosos bienes sean los menos gravados con impuestos y los más hábiles subterfugios para encubrir defraudaciones considerables de la renta fiscal en sus gestiones mercantiles.

Alarma pensar que dentro de tan extensa posesión—**tres millones, más o menos, de hectáreas**—ha de ejercitar el régimen que tiene implantado en sus dominios esta compañía de procederes tan reñidos con el progreso, con nuestras instituciones y hasta con la moral, absorbiendo por completo sus productos y sus riquezas, para dejar los vestigios de la devastación, ya que es este el único recuerdo que queda de su paso en los terrenos incultos que ha explotado.

Dentro de sus extensos dominios tienen sus industrias y ejercitan el más completo acaparamiento de todo intercambio; no puedan introducirse valores, ni factores de producción sin su directa intervención, ni se permite el tránsito y permanencia de las personas en sus factorías, sin su permiso o asentimiento.

En los caseríos o pueblos que florecen alrededor de sus fábricas u obrajes, no venden un solo metro de tierra, ni una sola casa dentro de sus poblaciones; tampoco las arriendan, sino haciendo firmar al locatario cláusulas restrictivas con renuncias expresas a los derechos que acuerdan nuestras leyes, para que nadie pueda ejercer el comercio dentro del límite de sus vastos señoríos.

De ahí, que en los pueblos de la empresa como "La Gallareta", "La Estancia", "Santa Lucía", "Olmos", "La Colmena", "Yntiyaco", "Golondrina", "La Florida", "Tatarí", "El Rey", "Villa Ana" y otros, ubicados en sus propiedades, no se permite el acceso a viajante alguno de comercio, ni al más modesto vendedor ambulante patentado; restricciones que imponen por necesidad a no menos de 15.000 habitantes la obligación de comprar las mercaderías en sus almacenes a precios exorbitantes, generalmente recargados en más de un 200 por 100 de su costo.

En toda la zona de sus considerables territorios, no hay un camino público, pero sí, una colección de ramales ferroviarios — cerca de 400 kilómetros,—con 15 empalmes en los FF. CC. de Santa Fe, cuyos elementos de transporte, no obstante tenerlos propios, recorren sus vías; otros que arrancan del centro de sus poblaciones y terminan en los puertos de Piracua-Piracuasito, en Villa Ocampo, dominando en esta forma la vialidad a estos puntos de [illegible] donde hacen funcionar un tres [illegible] vial de más de 4.000 toneladas.

Todos estos medios de transporte que les facilita el mejor comercio de los efectos propios y de terceros, han construído de acuerdo con [illegible] ples permisos y concesiones, que no solamente no han cumplido con las condiciones estipuladas, sino que, inteligentemente han estudiado la forma de implantarlos de la manera más obstruyente a otras comunicaciones, con el deliberado propósito de dominar por completo el transporte de esa importante y grande zona productiva.

Es el momento de llamar la atención a los hombres de gobierno, para que compenetrados de la necesidad imperiosa e ineludible de fiscalizar los manejos intolerables e irritantes de los agentes de esa empresa, que faltos de toda consideración y respeto a nuestras instituciones, han llegado a establecerse como verdadero estado dentro del estado, violando abierta e impunemente nuestras leyes, tanto en el orden nacional como en el provincial, ya sean de fondo, forma o se trate de las impositivas, de las de protección al libre intercambio y a las industrias.

Dueña absoluta del mercado interno y externo de los productos forestales, su única preocupación por obtener mayores beneficios consiste en el monopolio y encarecimiento de los mismos, a fin de imponer su colocación a los precios más elevados posibles.

El extracto de tanino que, libre de todo gasto, incluso intereses del capital lo elevara en un costo de [illegible] a 100 $ moneda nacional por tonelada, lo viene colocando desde el año 1910 hasta la fecha a precios que han variado de 150 $ oro sellado a 350 $ de igual moneda y $ 220 de igual valor en las últimas operaciones efectuadas.

En las cinco poderosas fábricas que tienen en permanente funcionamiento en la provincia de Santa Fe, obtienen una producción [illegible] (7.000) siete mil toneladas [illegible]; la elaboración de [illegible] del país—con [illegible] ción—la tienen monopolizada [illegible] contratos de tres años con [illegible] otro término igual, con condiciones de producción y al precio que su poder dominante buenamente les ha pedido abonar. Con esta repudiable maniobra disponen de toda la producción y reciben en sus manos la demanda del consumo mundial.

La leña que tienen a millones de toneladas en sus bosques, que con la escasez del combustible mineral—ha hecho una verdadera industria de este producto—que elevaron pagando $ 4.50 a 5.50 por corte y flete de tonelada a sus contratistas; no [illegible] le de sus depósitos sino les da una utilidad mínima de 15 a 20 $. De aquí, señor director, los encarecimientos y grandes precios de este artículo tan indispensable a las exigencias de la vida, no obstante la superabundancia de existencia en el país.

En estas mismas proporciones de grandes utilidades imponen el comercio de los otros productos forestales, vigas, durmientes, postes, medios postes, varillas, etc., etc.

Con tan extraordinarias ganancias se explican fácilmente los fabulosos dividendos que da a sus accionistas esta señora empresa; aun me temo sean exactos en sus resultados, — recuerdo una vez más que la dirección principal de sus negocios reside en Londres — pues, si algo exteriorizan al respecto, es porque no han podido en su carácter de sociedad anónima, burlar esta exigencia de la ley que autoriza su existencia.

En la inspección nacional de sociedades anónimas, deberán existir los balances, que en cumplimiento de la ley, tienen obligación de presentar anualmente, no es difícil que esos resultados globales en el propósito de aparecer cumplimentando esa disposición legal, y que su estado verdadero, con todos los detalles, lo remitan a sus directorios en el extranjero.

En el mes de septiembre del año 1917, si mal no recuerdo, en su importante diario se publicó un estudio de un año de ejercicio de esa empresa, que daba millones de libras esterlinas de utilidad a sus accionistas y que llamando la atención de tan grandes resultados, lo tituló "un balance estupendo".

En ligera apreciación no es creíble puedan obtener tales ganancias, pero estudiando con detención la compleja estructura de "esta personalidad de oro pura", todo puede presumirse, menos una duda al respecto.

Podría hacerle otras fundamentales observaciones; las que anteceden resultan demasiado extensas y más que suficientes a mi propósito de suministrarle a Vd., hombre de acción y pensamiento, elementos de juicio que puedan servirle en la colaboración que grandemente puede prestarse al mayor bien general, para que cuanto antes se hagan las conquistas de reparación, que imprescindiblemente se necesitan para la mayor grandeza de nuestra querida patria".

Por $ 30 TRAJES
damos vuelta, quedan como nuevos, llame a
SASTRERIA ROSSI
Corrientes 2164. U. T. 7206, La
Atendemos pedidos del interior

ASPIRINA FRANCESA
Rhodine
Cura sin cansar el Estomago
DOLORES DE CABEZA
GRIPPE - REUMA

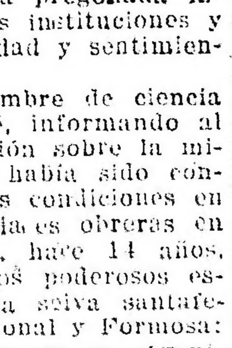

RADICALES
Acaba de aparecer el folleto titulado "OBREROS RADICALES" original del Dr. Juan José Frugoni. En venta en todas las librerías y en esta administración.
PRECIO 0.40 EL EJEMPLAR

El Balneario Municipal

El nuevo teatro José Hernández

Se inaugurará esta noche

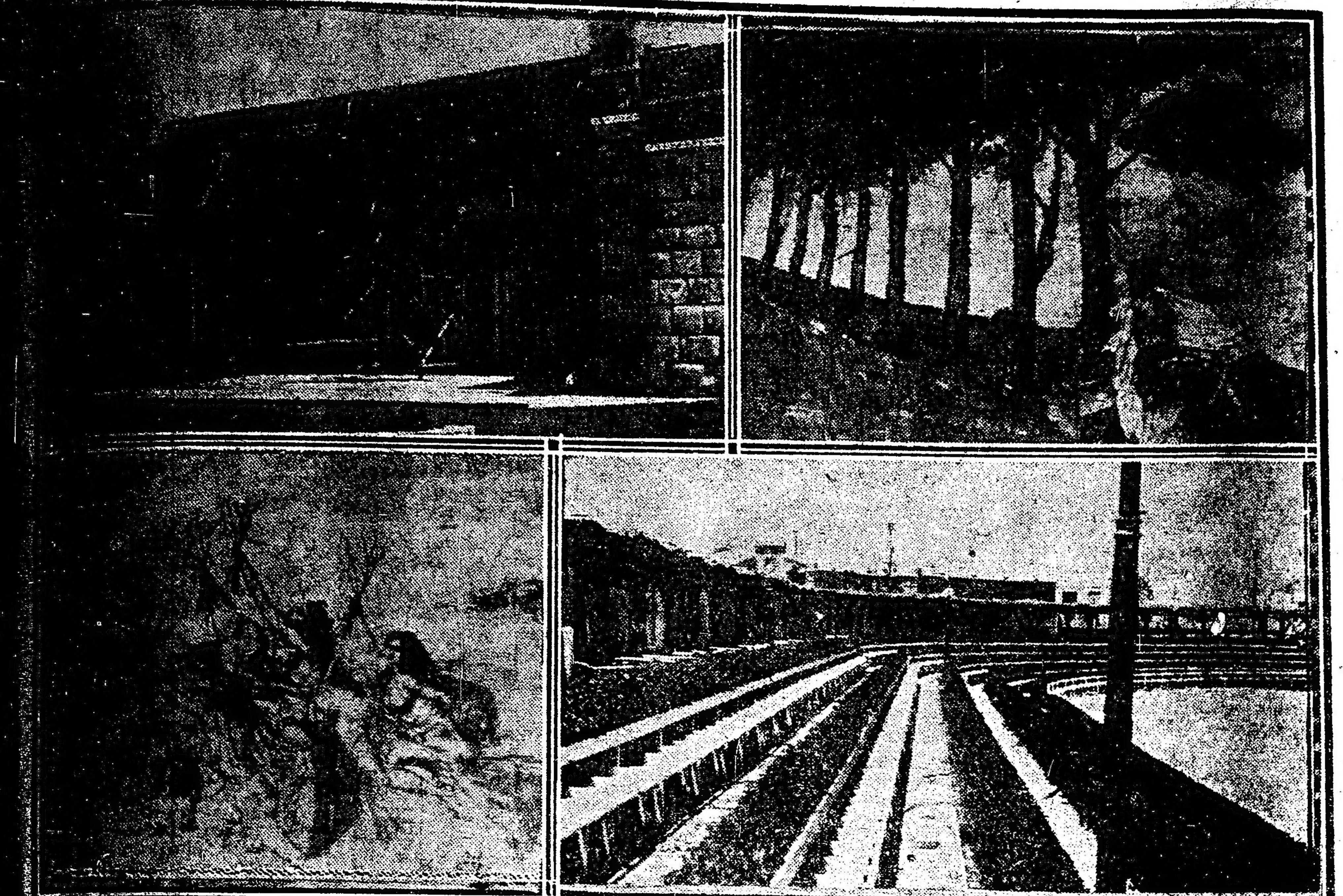

(1) El gran escenario del Teatro Hernández. — (2) Decoración artística del plaufonier del escenario. — (3) Un motivo de la decoración. — (4) Una parte de las graderías; en el fondo los palcos y la pérgola floral

...inauguración que se efectuará esta noche, del teatro José Hernández, del que es su iniciadora la señora Lola Mora, queda incorporado al popular paseo del balneario municipal, un nuevo y poderoso atractivo, que al poner una nota de arte en la ribera del hermoso río, complementa la importancia de sitio de solaz y esparcimiento que ya el público lo ha favorito.

En intensa labor, desplegó la señora Lola Mora, para transformar la hondanada que existía en ese paraje, en el actual hermoso teatro, que por muchos motivos puede asegurarse que es uno de los más importantes del mundo en su género, vale decir al aire libre.

Creemos de actualidad repetir, las características de este teatro, del cual nos hemos ocupado al iniciarse la obra, en una nota en la que adelantamos algunos detalles importantes de su construcción.

El amplio proscenio que tiene 36 metros de frente, 23 metros en su [illegible] y 30 metros de fondo, con una superficie total de 1400 metros cuadrados, lo que permitirá [illegible] grandes obras com[illegible] la falta de capacidad, no [illegible] en otros [illegible]

novedad por la forma que la autora del teatro le ha dado, pues avanza sobre la platea, destacándose del conjunto de los demás palcos.

Una de las innovaciones que en materia de teatro se ha realizado en esta obra, es la caja armónica que contrariamente a la de los demás se halla casi a nivel del piso de la platea.

Sus disposiciones dan la sensación de ser de por sí, la caja armónica un acabado instrumento musical, con capacidad para 200 profesores.

La combinación de luces con que se ha dotado este teatro, por la variedad y disposición de colores constituye el más importante rol en las decoraciones y mise en scene que se lleven a cabo.

Como se ve, la inteligente autora del teatro Hernández, que es un modelo en su género, no ha olvidado ningún detalle, para hacer resaltar la importancia de esa obra que con tan patriótico empeño ha tomado a su cargo y que llevó a una feliz realización.

En su amplia platea con piso de asfalto, caben 3200 espectadores. Una gradería circular de cinco gradas y rodeada de plantas y motivos florales da cabida, además, a 3000.

Consta el teatro con 36 palcos [illegible]

Estos palcos se hallan resguardados de techos de paja a fin de que sirvan para guarecer a los concurrentes del sol y la lluvia. Una hermosa pergola circunda haciendo aún más atrayente el fondo de las graderías y palcos.

La sola platea, que por su disposición podrá ser lavada diariamente con mangueras ocupa una superficie de 6000 metros cuadrados. Esto da la magnitud del nuevo coliseo, que se inaugurará esta noche.

En el interior del teatro y como frentes del proscenio, la escultora Lola Mora ha modelado una serie de artísticos altos y bajorelieves y un interesante friso que corona el escenario. Este representa un grupo titulado "La caza del tigre", concepción de un motivo criollo y adaptación del estilo pompeyano, a una escena aborigen.

En el hermoso "planfonier", del escenario la autora ha pintado dos símbólicas escenas—las ninfas y la realidad, que por su colorido y originalidad impresionan agradablemente.

A los costados del escenario y rematando en lo alto un artístico friso, se destacan dos condores andinos, de cuyas garras pende un gran foco de luz.

La parte exterior, obedece a un estilo de la antigua arquitectura jesuítica, combinado con un estilo original de su autora, tal como la hermosa portada del frente.

El teatro se ha construído con las maderas del antiguo stadium de la Sportiva, revestidas con lona pintada al óleo y a base de una composición impermeable, que hace este frente muy resistente a la intemperie. Esta [illegible] grandes bloques de piedra del Travertino.

Hemos dicho que la amplitud del proscenio permitirá la realización de grandes espectáculos de gran aparatosidad y así verá, quizá, por primera vez nuestro público óperas y espectáculos que todavía en nuestro país no fueron llevados a la escena.

Lola Mora ha tenido en cuenta esa circunstancia, para que en este coliseo puedan llevarse a cabo grandes "ballets" y funciones visuales y coreográficas de efectos.

La inauguración del teatro Hernández, que se realizará esta noche, por la empresa Borel y Piergilli, promete ser todo un acontecimiento artístico.

Subirá a escena en el primer acto motivos de la Dannazione del Faust, en el segundo acto el prólogo de "Mefistófeles" y "Príncipe Igor"; el tercer acto se compone de variedad musical y números de bailes por la troupe de Alejandro Jakovleff.

La orquesta de 100 profesores será dirigida por el maestro director Arturo Luzatti.

Componen esta compañía 250 personas que tendrán a su cargo los números de mise en scène, a más de un gran número de artistas que desempeñarán las primeras partes.

La inauguración de esta obra significa, para nuestra compatriota la escultora Lola Mora un sonado triunfo conseguido a fuerza de su indiscutible talento, de una tenacidad y una labor perseverante que hace que su nombre quede definitivamente incorporado a la obra del balneario municipal, al que ha agregado con su esfuerzo un inestimable atractivo.

Nuestro mejor [illegible] premiará [illegible] su autora, [illegible] diversiones.

Actividades extranjeras

COLONIA ESPAÑOLA

Pro casa para la embajada en B. Aires

Han quedado integradas las comisiones encargadas de correr con la organización y administración de los fondos para la Casa de la Embajada de España en Buenos Aires.

La comisión está presidida por el señor Félix Ortiz y San Pelayo.

Casa de Galicia

Sigue con gran entusiasmo, por parte de la comisión de fiestas, la organización del te-danzante, que se llevará a efecto en la terraza de "Casa de Galicia" el domingo próximo, 25 del corriente a las 4 p. m. con motivo de agasajar a las señoras y señoritas que tomaron parte con su valioso concurso, en las fiestas de la inauguración de la casa social.

Los elementos artísticos de la agrupación musical de la institución, amenizará la fiesta, tocando un selecto programa de bailables.

Las entradas para el acto, pueden solicitarse en la secretaría, hasta las 12 m. del próximo día domingo.

Sociedad agrícola de Puentearas

En la última sesión celebrada por la comisión directiva de esta asociación, se resolvió tomar parte en la acción colectiva iniciada por la Patriótica Española, propiciando estos puntos concretos: 1.o constituir un fondo de reimpatriación para todo español que lo necesite; 2.o que la colectividad haga oír su protesta cuando a los ciudadanos se les desconozcan derechos consagrados por las leyes fundamentales del país; 3.o propender a los derechos cívicos por simple inscripción en el padrón electoral; 4.o propender a la creación de una cooperativa de productos españoles y a ponerlos al alcance de los consumidores al precio de costo, y un pequeño interés al capital, única manera de fomentar las industrias y las relaciones entre los pueblos; 5.o conmemorar el 11.o aniversario de la constitución de este comité, el 10 de febrero próximo, con un te, e invitar a alguna persona que ponga de manifiesto la labor realizada.

José Porto, Faustino Carrera, José Covelo, Eusebio Pereyra, A. Martínez Castro, V. Martínez Castro, M. Presa Torres, Quirino R. Martínez, Antonio Pereyra, Angel Lorenzo.

Sociedad Hijos de Sada

La C. directiva provisional de la sociedad "Unidos de Sada" en su última sesión resolvió por unanimidad convocar a sus asociados y coterráneos a una asamblea general extraordinaria, que tendrá lugar el 25 del corriente a la 1 y 30 de la tarde en el local de la Unión Cortadores de Confecciones, Moreno 1093, para tratar sobre la siguiente orden del día:

1.o Lectura y aprobación del acta de la asamblea anterior.

2.o Movimiento de caja y socios hasta el 31 de diciembre próximo pasado.

3.o Estatutos, lectura, discusión y aprobación de los mismos.

4.o. Elección de la nueva comisión directiva.

5.o Asuntos varios.

Club Hispano Argentino

Son numerosas las invitaciones adquiridas para el baile familiar que esta sociedad llevará a cabo hoy, a las 10 de la noche, en los salones del Círculo de Aragón, calle Tacuarí 253.

Asociación de Chantada

En la asamblea general ordinaria que se celebrará el día 31 del corriente en el local social, Victoria 2319, se tratarán los siguientes asuntos:

Lectura del informe de los revisadores de cuentas.

Lectura y aprobación de la memoria del 4.o ejercicio económico.

Elección de vicepresidente por dos años, en substitución del señor Constantino Porto que termina su mandato.

Elección de siete vocales, por dos años, para sustituir a los señores Victoriano Garza, José Villa García y José R.ª Garza que renunciaron y terminaban su mandato, y Enrique Varela, Ubaldino Gómez, Jesús Vázquez Gavieiro y Fernando Costa Pérez, que también terminan su mandato.

Elección de dos vocales, por un año, para las vacantes dejadas por los señores Manuel Blanco y Ubaldo Aparicio, que han renunciado.

COLONIA FRANCESA

Société Francaise de Secours Mutuels

Como lo anunciamos oportunamente, esta noche se efectuará la asamblea general convocada por la C. D. de la Société Française de Secours Mutuels de Barracas al Norte.

La reunión se efectuará a las 9 p. m. en el local de la calle Santa Adelaida 434.

COLONIA ITALIANA

El VI.o empréstito — Constitución de subcomités de propaganda

En la última reunión celebrada por la junta ejecutiva del VI empréstito italiano, se procedió a la designación de las comisiones que deben constituir los subcomités de propaganda.

Las comisiones quedaron formadas del siguiente modo:

Sección 4.a — Andrea Marinetti, Giuseppe Barbieri, Luigi Pellegatti, Luigi Savigliano, Luigi Leidi, Saint-Clair De Micheli, G. Allievi.

Sección 5.a — Francesco Di Fonzo, Gaetano Brenna, Achille Sammartino, Flli, Nasi, Giovanni Tacchi, Cav. Giulio Fraschini.

Sección 6.a — Dr. Lodovico Vetere, Dottor Michele Granata, Erminio Bertuletti, Giulio Berardi, Leinati.

Sección 7.a — Ing. cav. uff. Celestino Villa, Burghi Francesco, Cavassa Francesco.

Sección 15.a — Cav. Giuseppe Oliveri, Camillo Barele, A. Carpinacci, Alfredo Vacca.

Sección 16a. — Ing. Giuseppe Saglio, G. B. Garbarino, G. B. Silvetti, Pietro Gresseri.

Sección 20.a — Dr. Farsetti Giovanni, Domenico De Grossi, Adelmo Manghi, A. Ruggeri, Giuseppe Rivoira, Francesco Orio.

Sección 23.a — Angelo Revergito, Ernesto Mola, Tito Constantini, Giglio Bregazzi.

Sección 24.a — Oreste Liberti, Giuseppe Ragozza, Francesco Spinelli, Cesare Cavallo, Aristide Bini, Americo Montelli, cav. R. Califano.

Secciones 26.a, 30 y 32.a — Cav. Ettore Ballino, Giuseppe Castellano, Giovanni Covi, Venceslao Torchio.

Secciones 27.a y 29.a — Giovanni Gaddi, Giovanni Sirito, cav. Oriandi, Alfonso De Luca.

Sección 28.a — Attilio Amantini, Antonio Volpe, Martinotti.

Sección 31.a — Camilo Grandi, Flli, Segat, Angelo De Rosa.

Sección 33.a — Eugenio Genovese, Carlo Bapusotto, Vicenzo Testagrossa.

Sección 35.a — Stanislao Pozzi, Emilio Catanco, A. Atanessa.

Sección 38.a y 40.a — Enrico Rolandelli, Carlo Gadola, Ettore Dello Pianc, Lorenzo Bosio, Fortina, Piaventini, Molinari.

Secciones 42.a y 12.a — Edoardo Carru, Giuseppe Rossi, Michelo Caviglia.

Sección 43.a — Fermín Ponti, Luigi Santarelli, Falco, Cavatorta, Luigi Lagorio.

Sección de Avellaneda — Antonio Lavazza, Raffaello Papini.

Sección de Villa Ballester — Dionisio Armari, Ing. Gino Aloisi, ingeniero Vicenzo Franco.

Sección de Ciudadela — Antonio Patricola, Clemente Introcasso, Biovanni Alpini, Ernesto Angelini.

Sección de Lanús — Biagio Falabella, Stefano Genovese, Pietro Decrema, Domenico Iorio, Annibale Agostini.

Colonia Italiana

En el local de esta conocida sociedad se efectuará esta tarde a las 4, la distribución de diplomas de promoción de alumnos de la escuela social.

COLONIA BRITANICA

Sociedad de San Andrés

La 31 asamblea anual de la St. Andrw's Society of the River Plate tuvo lugar anoche en la iglesia escocesa de la calle Perú.

El informe anual presentado por la comisión directiva fué aprobado por unanimidad.

Luego se procedió a elegir la nueva comisión. La votación dió el siguiente resultado:

Presidente, Mr. William Turnbull; vicepresidentes, los señores A. M. Grant y G. L. Corbett; vocales: señores W. A. Mac Callum, Hemish Dey, Robert King, T. B. Stewart y John Siddell.

St. Andrws's Scotch School

El 27 del corriente, a las 9 de la noche, se efectuará la asamblea anual de la St. Andrew's School. El acto se llevará a cabo en el local de la calle Perú 352, de acuerdo con la siguiente orden del día:

Aprobar el acta de la asamblea anterior, considerar el informe de la comisión directiva sobre la marcha de la institución de 1919 y elegir dos miembros de la comisión.

Concierto

En los salones de la Victoria Sailors' Home se realizará esta noche un concierto, en el que tomarán parte las siguientes personas: Mister Crook, pianista; Mr. A. Gordon Macpherson, violinista. Cantarán madame Ketty, la señorita Lilliam Beeckey y Mr. Stanley Parker. Mr. Parry dirá un monólogo cómico.

Desenvolvimiento del Banco de la Nación

Su importancia como factor de progreso

Interesantes datos de su balance

Cuadro comparativo de sus totales con los de todas las demás instituciones de crédito

En nuestra segunda edición de ayer publicamos el balance de los Bancos al 31 de diciembre ppdo., con un estado comparativo de los años 1918-1919, en el que resaltaba la holgada situación financiera a que llegó el país y el grado de bienestar económico alcanzado.

Por tratarse de la primera institución bancaria, honra de la república y en la que, como en ninguna otra, se reflejan las altas y bajas de la riqueza nacional, damos seguidamente los cuadros comparativos del balance del Banco de Nación al 31 de diciembre de los años 1918-1919.

He aquí las cifras que arrojan aquellos:

DEPOSITOS

	$ oro
Dic. de 1918	3.100.000
" de 1919	6.500.000
Aumento	3.400.000
	$ m/n.
Dic. de 1918	1.187.700.000
" de 1919	1.234.800.000
Aumento	47.100.000

DESCUENTOS

	$ oro
Dic. de 1918	5.000
" de 1919	10.000
Aumento	5.000
	$ m/n.
Dic. de 1918	532.000.000
" de 1919	675.900.000
Aumento	143.900.000

ENCAJE

	$ oro
Dic. de 1918	36.100.000
" de 1919	38.900.000
Aumento	2.800.000
	$ m/n.
Dic. de 1918	315.500.000
" de 1919	267.900.000
Diminución	47.600.000

Como en todas las instituciones bancarias, cuyos balances dimos a publicidad ayer, el Banco de la Nación, durante el año último, aumentó considerablemente sus depósitos a oro y papel, prueba de la confianza que merece al público, y los descuentos y adelantos que si bien a oro suman pequeña cifra porque el Banco de la Nación no comercia con el oro, dan a papel una suma mayor de ciento cuarenta millones de pesos.

Su encaje a oro aumentó también y la disminución en el encaje a papel evidencia una mayor confianza de la institución, al movilizar un porcentaje superior al de sus depósitos.

La importancia y potencialidad del Banco de la Nación, quedan evidenciadas en la comparación de sus totales con los de todas las demás instituciones bancarias al 31 de diciembre ppdo., y que insertamos a continuación:

DEPOSITOS A ORO

Todos los bancos	14.100.000
Banco de la Nación	6.500.000

DEPOSITOS A PAPEL

Todos los Bancos.	2.977.500.000
Banco de la Nación	1.234.800.000

DESCUENTOS A ORO

Todos los Bancos.	6.900.000
Banco de la Nación	10.000

DESCUENTOS A PAPEL

Todos los Bancos.	2.097.400.000
Banco de la Nación	675.900.000

ENCAJES A ORO

Todos los Bancos	65.900.000
Banco de la Nación	38.900.000

ENCAJES A PAPEL

Todos los Bancos	770.600.000
Banco de la Nación	267.900.000

En Villa del Parque

Esta noche el Sr. Cantilo inaugurará oficialmente diversas instalaciones eléctricas nuevas

Invitado por la Sociedad de Fomento de Villa del Parque concurrirá esta noche a las 9 a esa localidad, el intendente señor Cantilo para inaugurar el primer circunto de las nuevas instalaciones de alumbrado público definitivo de la ordenanza de septiembre de 1917.

El vecindario ha querido de esta suerte que el jefe de la comuna auspicie con su presencia un acto, sencillo en sí, pero que para ese suburbio, como para los otros del municipio que reciban tan importante mejora, tiene extraordinaria trascendencia.

Esperarán al intendente, en la esquina de Cuenca y Simbrón, los miembros de aquella institución progresista que preside el señor Augusto Cilander y una comisión de caracterizados vecinos.

Desde allí la comitiva seguirá por Cuenca hasta la columna donde está la llave de la corriente eléctrica. El señor Cantilo la girará encendiendo así 15 lámparas que corresponden a la primera serie de un número muy superior que serán sucesivamente colocadas, en el término de un mes, en lo que falta de la villa.

Han sido especialmente invitados el autor de la ordenanza, diputado nacional doctor Francisco Beiró, el director de alumbrado ingeniero Máximo D. Millán, el inspector general ingeniero Eusebio G. Chacón, delegado de la zona norte señor Lorenzo Balleto y el vecindario por medio de carteles.

Esta mañana fueron retiradas las lamparillas provisionales que alumbraron hasta ahora, de suerte que la parte respectiva permanecerá a oscuras hasta tanto se inaugure el servicio oficialmente.

La banda del regimiento 1.o de infantería ejecutará un concierto popular.

En la cárcel de Córdoba

Los penados se niegan a concurrir al trabajo y a comer

Esta actitud se debe a la mala alimentación y a las medidas tomadas por la dirección.

Córdoba, enero 24 — En la cárcel de esta ciudad acaba de ocurrir un hecho grave, que denuncia la descomposición que reina dentro del funcionamiento interior del establecimiento. Los penados, cansados de las medidas en exceso rigurosas que se han implantado y exasperados hasta cierto punto por la pésima alimentación que se les suministra, resolvieron no concurrir al trabajo, ni comer nada, cometiendo un acto de insubordinación.

El malestar se ha venido acentuando poco a poco, a medida que la dirección ha ido intensificando esa política de persecución, que dentro de los procedimientos carcelarios modernos está perfectametne descartada. Los presos, que son seres humanos, se rebelan contra esa conducta que implica según su criterio un manifiesto propósito de hostilización.

A objeto de evitar que los penados asuman una actitud de seria rebeldía se ha reforzado la guardia.

En el público estos sucesos han causado impresión, siendo el tema del comentario público.

Banda municipal de música

CONCIERTO EN LA RURAL

La banda municipal de música concurrirá mañana a las 9 p. m. al estadio de la Sociedad Rural, donde ejecutará el siguiente programa de concierto:

Primera parte — 1. Sakuntala, Sinfonía descriptiva, Goldmark; 2. a) Gavota, op. 9, Cigorraga, b) La Gitana, Malagueña, Ibáñez; 3. Basconia, Rapsodia sobre aires vascos, Peña y Goñi.

Segunda parte — 4. Il Trovatore, acto 4o., Verdi.

Tercera parte — 5. Danza Macabra, Poema sinfónico, Saint Saens; 6. Asrael, Danza infernal, Franchetti.

Teatro infantil municipal

El elenco del teatro municipal Labardén actuará mañana, a las 3 de la tarde, en la Casa de Expósitos, Montes de Oca 70.

Asociación Nacional de Aborígenes

Bajo los auspicios de esta asociación, mañana a las 4 p. m., se efectuará una fiesta en el local del "Club Policial de Cultura Física", calle Gurruchaga 150.

Durante la fiesta se efectuarán juegos regionales.

El programa a desarrollarse es el siguiente:

Equipo: Chubut y Río Negro contra los del Neuquén.

1.o "Palín" o sea la chueca, 2 partidos o sea 8 goal.

"Pilmatún", 2 partidos o sea 8 goal.

El "Pilmatún", hace más de cuarenta años que no se juega, ni entre los indígenas.

Insistimos . . .

quien pruebe "MONDARIZ" sabrá lo que es agua mineral, no solo por su riquísimo gusto, sino también por sus propiedades terapéuticas.

De ahí su fama mundial y la enorme concurrencia que llena constantemente el balneario de "MONDARIZ"

Y a propósito, ¿quiénes van a otros titulados manantiales?

Esto es lo que el público debe averiguar antes de sugestionarse por grandes avisos basados en afirmaciones antojadizas (y pintorescas en su mayoría) de los interesados en la venta. Claro está que nosotros también lo somos, pero sin jactancia, recordamos que estamos apoyados por centenares de testimonios de los más eminentes hombres de ciencia, que proclaman a "MONDARIZ" la mejor agua mineral natural del mundo

Unico importador: EULOGIO PINO

Lima 470 - Bs. Aires

Círculos y sociedades

Círculo Buenos Aires — Este círculo ha resuelto festejar el 5o. aniversario social ofreciendo a sus asociados y familias una reunión extraordinaria de carácter estrictamente familiar, la que se llevará a cabo mañana, a las 3.30 p. m., en los amplios salones del Palais de Glace, calle Avenida Alvear y Junín. En uno de los intervalos tendrá lugar una rifa gratuita de tres objetos de arte, entre las señoritas asiduas a nuestras reuniones. La parte musical estará a cargo de la "New Orchestre", de 15 profesores, dirigida por el maestro Héctor Diatto.

Club Social Eslava — La primera soirée del año que organiza este club, a realizarse mañana en el salón de la confitería L'Aiglon, Florida 146, promete alcanzar brillantes proporciones por el gran número de invitaciones solicitadas.

Amenizará esta reunión la "The Smart Orchestre" del profesor "La Stella", ejecutando un selecto y variado repertorio musical.

Para las próximas fiestas de carnaval su C. D. ha dispuesto la celebración de cuatro grandes bailes de disfraz y fantasía, con premios a los mejores trajes.

Glorias a Benjamín Matienzo — Bajo este título y queriendo con ello honrar la memoria del teniente Matienzo, que en forma trágica sucumbiera al intentar atravesar la cordillera, un núcleo de personas ha formado un círculo social cuya comisión directiva recientemente electa ha quedado así constituída:

Presidente, Tomás A. Bardini; vice, José Pérez; secretario, Rodolfo D. Rinaldi; pro, Alberto Lima; secretario de actas, Leonardo Duchau; tesorero, Antonio Ingratta; pro, Héctor J. Bottinelli; vocales: Juan Macchi, Alfredo Rulli, Juan Rulli, Fernando Astengo, P. Federico y Alberto Fionna.

Risas y Lágrimas — Este cuadro filodramático realizará el domingo 18 de febrero un gran picnic familiar en la playa de San Isidro.

Primo Circolo Mandolinistico — En los jardines del Tiro Suizo de Villa Devoto efectuará este centro el día de mañana a las 8 a. m. una interesante fiesta campestre compuesta de un variado y atrayente programa.

Los Trovadores — Este acreditado centro realizará en el amplio salón del Centro de Almaceneros, calle Sáenz Peña 242, dos grandes bailes mañana domingo: el primero, a las 3 p. m., matinée familiar, y el segundo, a las 9 p. m., soirée. Ambos serán amenizados por una selecta orquesta.

Centro Zamorano — Baile familiar mañana domingo a las 3 de la tarde, en el salón Belgrano 1444.

César Cantú — En el salón Sarmiento 2419, gran matinée danzante mañana, a las 3 de la tarde. Actuará la Rag Time American Band.

Club Social 9 de Julio — Este club dará el sábado próximo una matinée a las 4 de la tarde en el salón Rioja 668.

Amantes del Saber — Este cuadro filodramático ha resuelto realizar su duodécimo festival artístico y danzante, que se llevará a cabo en el salón de la Casa Suiza, Rodríguez Peña 254, esta noche a las 9 p. m. Se pondrán en escena varios números interesantísimos, tomando parte en ellos los jóvenes aficionados de este centro.

Dr. Avelino P. Ferreira
ABOGADO
Estudio: PARANA 592

Notas policiales

Homicidio en el Azul

La víctima prestando declaración

Un hermano que no es hermano y un traje nuevo perdido

En la ciudad del Azul, a raíz de un cambio de palabras, el sujeto Juan Traverso, dió muerte de dos tiros de revólver a Martín Giramondi, en la esquina de Colón y Juárez.

Por orden del señor juez del crimen, en presencia del comisario señor Alvarellos, el médico de policía doctor José A. Petruzzi practicó la autopsia del cadáver en el hospital municipal.

Estaba terminándose la operación, cuando un empleado del establecimiento se dirigió al señor Alvarellos:

—Comisario—le dijo—un hombre quiero hablar con usted urgentemente.

El funcionario de policía dirigióse al vestíbulo donde aguardaba el visitante vestido de negro.

—¿Usted me buscaba?—le preguntó.

—Señor—repuso el enlutado—soy hermano del muerto y vengo a pedir permiso para verlo por última vez.

Y como el señor Alvarellos consintiera, fué trasladado a la sala donde estaba el cadáver, produciéndose una escena de lágrimas, etc. Luego abrió un paquete que llevaba y sacando un traje nuevo procedió a vestir a su hermano.

Horas más tarde, al concurrir el comisario Alvarellos a la comisaría, el oficial de guardia lo detuvo.

—Mi comisario, el muerto está prestando declaración.

—¿Cómo?

—Que Giramondi está declarando en este momento.

Sorprendido el señor Alvarellos, dirigióse a la oficina de sumarios.

—¿Quién es usted?—le preguntó.

—Yo, señor—repuso el interpelado—me llamo Martín Giramondi.

Inmediatamente el comisario imaginó que se trataba de un error de nombres o de un hermano que no estaba en su sano juicio y mandó en busca del visitante del hospital, que llegó a los pocos momentos.

Sin dársele ninguna explicación, se le introdujo en la oficina de guardia.

—¿Qué es esto?—preguntó.

—¿Conoce a ese señor?

—¡Socorro! ¡Socorro!—gritó el recién llegado.

—Cálmese, hombre, ¿por qué grita así?

—Pero si es que ha resucitado... y corrió a abrazar a su hermano.

—Qué, ¿no era éste?... ¿Y mi traje?

—Está en el cementerio...

Resultado: Que por un error del contratista donde trabajaban víctima y victimario, se hizo aparecer al primero con distinto nombre.

El hermano al saber la noticia, corrió al hospital, y ofuscado por su dolor, no se fijó en el rostro del extinto, por lo que no reconoció el cadáver.

Y el hecho pudo aclararse en la policía gracias a que el que figuraba como víctima estuvo presente al cometerse el delito y concurrió a prestar declaración.

DELITOS CONTRA LA PROPIEDAD

Juan E. Gofré, denunció en la comisaría 23, que de unos baúles con equipajes que hizo conducir de la estación Retiro a su domicilio Bonorino 74, le han hurtado ropas y alhajas que estima en 2.500 pesos.

En averiguación del hecho, se encuentra detenido el carrero Raimundo Ferreyra.

—En la comisaría 28, denunció Manuel Alonso, que de su domicilio Brasil 1512, le han sustraído ropas y alhajas por valor de 1200 pesos.

ESTADO DEL TIEMPO

Sinopsis del tiempo

Han caído lluvias ligeras en Entre Ríos, Santa Fe, Córdoba y San Luis. El tiempo continúa algo nublado en algunos puntos en las regiones centrales; en el este y sud está bueno. Faltan datos del norte de Córdoba, las provincias del noroeste y los territorios del sud.

Prevalecen vientos suvaes a moderados del este a norte.

La temperatura ha bajado varios grados en las provincias del nordeste; en Buenos Aires y en el sud ha subido algo; en todas partes se encuentra varios grados bajo la normal.

La presión atmosférica ha subido en las provincias del este, donde se encuentra alta; en el oeste y sud está bajando otra vez.

Probabilidades del estado del tiempo hasta las 8 p. m. de mañana:

En general: buen tiempo, con temperatura en ascenso en todas partes.

Provincia de Buenos Aires y Pampa Central: bueno, con temperatura en ascenso. Bueno, contemperaturas altas el lunes.

Santa Fe, Entre Ríos, Corrientes, Santiago y norte de Córdoba: bueno, con temperatura en ascenso.

Mendoza, San Luis, sur de Córdoba, Catamarca, La Rioja y San Juan: bueno, con temperatura en ascenso.

Jujuy, Salta, Tucumán, Río Negro, Neuquen, Chubut y Santa Cruz: faltan datos.

UNION CIVICA RADICAL

Anoche se realizaron conferencias de propaganda

Enorme concurrencia asistió a todas ellas

Las asambleas para hoy

La concentración para el 27 de enero

Conferencias anunciadas

La concentración de las circunscripciones 11, 13, 14 y 20

SE REALIZARA EL 27 DE ENERO EN EL "LUNA PARK"

PARA HOY

Circunscripción 1a.—
Boedo y Garay, a las 8.30 p. m. Oradores: doctor Luis M. Arditi Rocha y señores Pedro Aimó y Juan José Bonifacio.

Circunscripción 3a.—
Caseros y Santiago del Estero, a las 9 p. m. Oradores: Dr. Federico Zelarrayán, Dr. Martín Ponce de León, Manuel Romero Palacios, Daniel F. Ventre.

Circunscripción 15a.—
Avenida San Martín y Cayena, a las 9 p. m. Oradores: doctores José León Rodeyro, Miguel del Rivero y Pedro Aimó.

Circunscripción 17a.—
Rivera 1869, a las 9 p. m. Oradores: doctores Roberto Ortiz, Luis Alvarez Prado, Juan E. Vincent, José León Rodeyro y Manuel Jonas.

Circunscripción 18a.—
Honduras y Serrano, a las 9 p. m. Oradores: Guillermo Sullivan, M. Ponce de León, I. Guibert Black y Luis Bazzurro.

25 DE ENERO

Circunscripción 1a.—
Beauchef y Avelino Díaz, a las 5 p. m. Oradores: doctores Luis E. Marforio y Juan F. Bonardi.
Avenida Chicago y Tellier, plazoleta Nuevos Mataderos, a las 8.30 p. m. Oradores: doctor Leopoldo Bard y señores A. A. Grana y J. J. Grisolía.
Rivadavia y Cuzco, a las 5.30 p. m. Oradores: señor L. Alvarez Prado y doctores M. Ponce de León y Julio del C. Moreno.

Circunscripción 5a.—
Domingo 25. — Varela y Merlo, a las 5.30 p. m. Oradores: Dr. José A. Amuchástegui, Pedro A. Ballesteros, Pedro Barbieri, Hipólito Lerous.

Circunscripción 6a.—
Boedo y San Juan, a las 5.30 p. m. Oradores: José L. Rodeyro, Pedro Aimó, Juan E. E. Vincent y Luis M. Arditi Rocha.

Circunscripción 7a.—
Campichuelo y Gaona, a las 5 p. m. Oradores: diputado nacional Víctor M. Molina, Ricardo Aimó, Juan José Bonifacio y Joaquín V. Campos.

Circunscripción 15a.—
Triunvirato y Acevedo, a las 5 p. m. Oradores: doctor Leopoldo Bard y señores Juan C. Sciamarella, A. Lavieri y Guillermo Sullivan.
Plaza Arenales (Villa Devoto), a las 5 p. m. Oradores: doctores Guillermo Fonrouge, Leopoldo Bard y J. A. Vincent.

26 DE ENERO

Circunscripción 19a.—
Paraguay 3526. Inauguración del subcomité "Coronel Julio Figueroa". Oradores: doctores Vicente C. Gallo, Víctor M. Molina, Leopoldo Bard y Ricardo Davel.

CIRCUNSCRIPCION 2a.

La conferencia de anoche. — Entusiasmo cívico

Gran éxito alcanzó la conferencia realizada anoche en la intersección de las calles Patagones y Luna, organizada por el comité de la circunscripción 2a.

La concurrencia fué tan numerosa como entusiasta, prodigando calurosos aplausos a los oradores que abordaren diversos temas relacionados con el momento político porque atraviesa el país en la actualidad.

En primer lugar habló el señor Ignacio Guibert Blanck. Su discurso fué breve; se refirió a la labor administrativa que despliega el P. E., y a la campaña mistificadora que realiza el socialismo.

Habló luego el doctor José León Rodeyro, estudiando, con conocimientos vastos, los distintos problemas de trascendental importancia que ha resuelto en los últimos tiempos el gobierno radical y que han redundado en beneficio de la clase obrera, respondiendo así al voto que le diera el pueblo en elecciones libres.

Finalmente habló el señor Martín Ponce de León. Historió la funesta obra realizada por el viejo "régimen", cuyos representantes en el congreso hacen deliberada oposición a cuanto proyecto importante envía a la consideración de la cámara el poder ejecutivo. Su disertación fué entusiastamente aplaudida por los oyentes, que luego se disgregaron en el mayor orden, tributando largos aplausos y vítores al doctor Yrigoyen y al radicalismo.

CIRCUNSCRIPCION 4a.

La entusiasta asamblea de anoche

El comité de la circunscripción 4a., realizó anoche en las calles Bradzen y Palos la anunciada conferencia, ante una numerosa y entusiasta concurrencia. Ocupó la tribuna el doctor Guillermo Sullivan el que en conceptos calurosos y convincentes hizo la disección del socialismo poniendo de relieve la sinrazón de su existencia en naciones eminentemente democráticas como la República Argentina.

Historió largamente la tradición y los esfuerzos cívicos de la Unión Cívica Radical al través de más de 30 años de lucha y terminó su discurso entre los merecidos aplausos del auditorio.

El señor J. Grisolía ocupó seguidamente la tribuna y desarrolló extensamente el tema: Finanzas nacionales; hizo la comparación de las finanzas de los gobiernos del "régimen" y el gobierno de la Unión Cívica Radical demostrando con toda [illegible] la bancarrota de aquellas y [illegible] de éstas.

[illegible] los aplausos, [illegible] la tribuna el doctor Juan José Frugoni.

Con palabra cálida se refirió a la obra reconstructiva del radicalismo y parangonando el pasado con el presente anatematizó el pasado poniendo de relieve sus ignominias y alentando con sus entusiasmos de su espíritu fuerte a la consecución de los triunfos partidarios.

Sus últimas palabras fueron recibidas entre salvas de aplausos que se mezclaron con los vítores al presidente de la república, a la Unión Cívica Radical y a sus hombres dirigentes con lo que terminó el acto.

CIRCUNSCRIPCION 8.a

La conferencia de anoche — Brillante éxito de la misma

Ante una crecidísima y entusiasta concurrencia se celebró anoche en la esquina de las calles Entre Ríos y Estados Unidos la conferencia de propaganda organizada por el comité de la circunscripción 8.a.

Inició el acto el señor J. Sciamarella, quien en una larga disertación analizó la significación política y las funestas prácticas reveladas en su conducta pública por los hombres del conservadorismo, que pretenden hoy resurgir en los escenarios del país con diversas denominaciones colectivas, para disputar el triunfo al partido radical. Y demostró que éste es el único partido orgánico nacional, de tradición y de principios, cuyos hombres por su honradez cívica y sinceridad en la profesión de nobles y patrióticas aspiraciones puede merecer la confianza del pueblo argentino.

Subió luego a la tribuna el diputado nacional doctor Carlos F. Melo. Inició su discurso refiriéndose a la labor inteligente y fecunda realizada en la cámara de diputados por el doctor Benjamín Bonifacio, cuya prematura muerte lamentó en sentidas palabras.

El doctor Melo pasó después a exponer algunos aspectos de su obra personal en el parlamento, explicando, al enumerar sus más significativos proyectos, el pensamiento que le había guiado y su consecuencia con los propósitos y principios que sustenta el radicalismo. Y expuso cómo, la obra emprendida por los diputados radicales en la cámara — si bien no había logrado su exteriorización porque las discusiones políticas, la discusión y sanción de las iniciativas presentadas — era grande y [illegible] en un alto ideal de mejor organización legal para el país, y muy superior a la que habían realizado los adversarios, cualesquiera que fueren del radicalismo.

A continuación habló el señor Mario Jurado. Se refirió a la ineficacia de la obra intentada por los socialistas en nuestro país; a las innumerables contradicciones que han revelado por su actitud en diversas oportunidades, y a sus inconsecuencias de doctrina. Y demostró que en vez de fórmulas confusas y principios que no se practican es mejor obrar, como los hombres del radicalismo, sin perjuicios de doctrina, pronto el espíritu para percibir las corrientes de ideas que conmueven la atmósfera moral del mundo, atentos a los altos intereses nacionales, para satisfacer así en bien del país, una obra más inmediata y más útil.

El concejal municipal señor José A. Amuchástegui, que ocupó luego la tribuna, expuso la labor eficaz y constructiva realizada por los concejales radicales y su constante lucha con los representantes del socialismo empeñados siempre en su oposición sistemática a todas sus iniciativas.

Expuso la contradicción entre la prédica doctrinaria y la acción realizada por los concejales socialistas que por razones especiales se opusieron al aumento del salario a los obreros municipales y a los modestos empleados de la repartición.

Concluyó el señor Amuchástegui augurando el próximo triunfo del radicalismo en los comicios de marzo, terminándose el acto entre vítores y aclamaciones de la concurrencia al partido y a sus hombres dirigentes.

CIRCUNSCRIPCION 9a.

Exito de la conferencia de anoche

En la esquina de las calles Alsina y Rioja tuvo lugar anoche a la hora anunciada, la conferencia de propaganda organizada por el comité de la circunscripción 9a.

La numerosa concurrencia que asistió al acto exteriorizó en el mismo su entusiasmo partidista, aplaudiendo repetidas veces a los oradores y prorrumpiendo al final en aclamaciones a la Unión Cívica Radical y a sus hombres dirigentes.

Inició la serie de discursos el concejal municipal doctor José a Amuchástegui, quien expuso a grandes rasgos la labor eficiente desarrollada por los representantes radicales en el concejo municipal. Analizó su acción inspirada en una recta comprensión de las necesidades colectivas y un elevado criterio de lo que debe significar la intervención del gobierno en el bienestar, progreso y embellecimiento de la ciudad y puso de relieve el contraste que presenta la acción de los concejales socialistas determinada siempre por móviles de conveniencia electoral o de oposición sistemática al radicalismo.

Habló luego el señor Fermín Bouquet, quien en un elocuente discurso definió el movimiento político actual y la significación que en él tiene el radicalismo que, a la vez que ejerce desde el llano una influencia dignificadora del espíritu cívico, realiza desde el gobierno, por medio de sus representantes, una labor eficaz para el progreso y bienestar del país.

El doctor Miguel Aráoz, que habló a continuación, puso de relieve algunos aspectos de la obra del gobierno y de las benéficas consecuencias que reportaría al país su sanción, refiriéndose concretamente a algunos de sus proyectos de ley que vendrán a mejorar nuestra deficiente legislación social y a llenar necesidades que reclaman con insistencia su atención.

Cerró el acto el concejal municipal doctor Eduardo Tomasewsky. En una meditada exposición hizo una ligera reseña de las iniciativas presentadas en materia de legislación social por los representantes radicales en la comuna, en el parlamento y en el P. E. de la nación, poniendo de manifiesto el alto criterio y los generosos propósitos con que habían sabido encarar en todo momento los problemas que agitan a la colectividad.

CIRCUNSCRIPCION 8a.

Público que asistió a la conferencia celebrada en Entre Ríos y Estados Unidos

CIRCUNSCRIPCION 15

Una hermosa conferencia

La circunscripción 15 está realizando una interesante obra de propaganda electoral en su sección, concurriendo a todas sus asambleas una nutrida masa de ciudadanos que aplauden y vitorean en todos momentos a la Unión Cívica Radical y a sus dirigentes.

En la conferencia realizada anoche en las calles Triunvirato y Palos, inició el acto el señor Florentino Romero que elocuentemente reseñó la obra del radicalismo de su tradición histórica y de su destacada gestión de los parlamentarios que representan a la Unión Cívica Radical en el congreso.

Ocupó a continuación la tribuna el señor Antonio Lavieri, refiriéndose en su conferencia a tópicos sobre legislación del trabajo, encarados con tanto acierto por el poder ejecutivo nacional; señaló sobre el particular la preocupación de los hombres del gobierno en favor del proletariado.

El señor Eduardo Bouverat, que cerró el acto, hizo una fina disección del "régimen" y de lo que éste significó para el país en el desgobierno, que realizó durante más de cuarenta años.

Terminó el acto entre vivas a la Unión Cívica Radical y al presidente Yrigoyen.

CIRCUNSCRIPCION 16

Entusiasta asamblea en las calles Monroe y Cabildo

La conferencia realizada anoche en la circunscripción 16a., en la intersección de las calles Monroe y Cabildo, ha sido un éxito por la cantidad de concurrencia y el entusiasmo que en todo momento reinó en la asamblea.

Inició el acto el doctor Romero Palacios, quien se refirió a la obra de la Unión Cívica Radical en materia de intervenciones, las que en todo momento habían hecho una obra de verdadero patriotismo y no como aquellos enviados por el "régimen" que habían sido verdaderas escobas federales.

Ocupó a continuación la tribuna el doctor Leopoldo Bard. Inició su conferencia ocupándose de la personalidad de Lencinas y de su obra sana y patriótica en favor del proletariado de Mendoza.

A continuación se ocupó de la obra que en materia de legislación del trabajo habían realizado el poder ejecutivo y cuyos beneficios hoy se palpan en nuestro país; desmenuzó el socialismo con sus falsos programas máximo, mínimo y plataforma electoral; radicalismo y argentinismo son sinónimos, por consiguiente el pueblo sabrá a que fuerza cívica debe incluirse en los futuros comicios.

Cerró el acto el doctor Juan Vincent, ocupándose de los falsos apóstoles del socialismo, del "régimen" que nuevamente realiza "conturbenios" en Avellaneda con el socialismo para repartirse las presidencias del consejo deliberante y de la intendencia municipal entre sus dirigentes.

Fué la asamblea de anoche característica por su entusiasmo, vitoreándose a la Unión Cívica Radical y al presidente Yrigoyen.

CIRCUNSCRIPCION 19a.

Brillante asamblea

Con el mismo éxito que las anteriores, este [illegible] celebró anoche su [illegible] en la intersección de [illegible] Las Heras y Cabildo.

Abrió el acto el doctor Juan E. Vincent que en una extensa y meditada disertación, hizo la historia de la Unión Cívica Radical desde su aparición en el escenario político hasta llegar a las esferas del gobierno cuyas obras enumeró parangonándolas, con las de los gobiernos del "régimen", para deducir el alto concepto con que en la dirección de la cosa pública, imprime a sus actos el gobierno surgido de las filas de la Unión Cívica Radical.

Le siguió en el uso de la palabra el doctor L. Boardi quien atacó duramente a los partidos opositores cuya única finalidad era la de obstaculizar la realización del programa de nuestro gobierno que, pese a todas las trabas opuestas, amplía sus altos propósitos de regeneración política, social y económica sin apartarse ni un ápice de la ruta que se impusiera en su iniciación.

Acallados los aplausos con que fueran coronadas sus últimas palabras subió a la tribuna el doctor José León Rodeyro quien en un discurso se refirió a la mistificación que en su más amplio concepto practican los hombres dirigentes del partido socialista cuya obra disolvente en la sociedad y en el gobierno, allí donde impera, analizó minuciosamente, para exponerla como un peligro para la sociedad.

Cerró el acto, el concejal doctor Roberto M. Ortiz, cuya obra en el concejo diseñó a grandes rasgos. Al hacer referencia a ciertas obras edilicias proyectadas, precisamente en el circuito donde se celebraba la conferencia, puso de relieve la acción de los concejales socialistas, oponiéndose a la inmediata sanción de un proyecto que venía a beneficiar a un núcleo importantísimo de población. Terminó pidiendo a los ciudadanos independientes el momento de reflexión necesario para discernir su voto con conciencia, anteponiendo los altos intereses de la patria a los egoísmos subalternos. Entre los calurosos aplausos con que fueron recibidas sus últimas palabras y los vítores al presidente de la república y la Unión Cívica Radical, se disolvió la concurrencia.

COMITE DE LA CAPITAL

Citado para el día 29 de enero

El comité de la capital será citado para el día 29 del presente, en cuyo día se ha resuelto suprimir todo acto de propaganda a los efectos de obtener el mayor quórum, y citar la convención de la capital oportunamente.

CIRCUNSCRIPCION 1a.

Continúa activamente la campaña electoral

Hoy 24, a las 8.30 p. m. Boedo y Garay. Oradores, doctores Luis M. Arditi Rocha, Ricardo Aimó y señor Juan José Bonifacio.

Enero 25, a las 5 p. m. Beauchef y Avelino Díaz. Oradores, doctores Luis E. Marforio y Juan F. Bonardi.

Enero 25, a las 8.30 p. m. Avenida Chicago y Tellier, plazoleta Nuevos Mataderos. Oradores, doctor L. Bard y señores A. A. Graña y J. J. Grisolía.

Enero 25, a las 5.30 p. m. Rivadavia y Cuzco. Oradores, señor L. Alvarez Prado, y doctores M. Ponce de León y Julio del C. Moreno.

CIRCUNSCRIPCION 2a.

Conferencia a realizarse

El comité de esta circunscripción anuncia una conferencia de propaganda para el jueves 29 a las 9 p. m. en las calles Famatina y Cachí. Harán uso de la palabra los doctores Juan A. Amuchástegui, Miguel del Rivero y Antonio Lavieri.

Comisión auxiliar Juventud Radical. —Sus próximas conferencias de propaganda.

La comisión auxiliar Juventud Radical correspondiente al circuito 9 de la circunscripción 2.a realizará una conferencia el miércoles 28 de enero, a las 9 p. m. en las calles Chiclana y Deán Funes. Harán uso de la palabra los señores: Pedro P. Sanguinetti, Domingo Calarco Abelardo Alvarez Prado y Manuel Jonás.

Para fechas posteriores, dicha comisión ha organizado el siguiente plan de conferencias cuyos oradores serán indicados oportunamente.

Viernes 30 de enero, en Salcedo y Rioja. Miércoles 4 de febrero en Garay y Jujuy. Viernes 6 de febrero, en Luca y Salcedo. Miércoles 11, G.l Urquiza y Brasil. Viernes 13, Jujuy y Brasil. Miércoles 25, Catamarca y Caseros. Viernes 27, en Deán Funes y Caseros. Miércoles 3 de marzo, Brasil y Rioja. Viernes 5 en Rioja y Rondeau.

COMITE DE PROPAGANDA LA REPUBLICA

El día 24 del corriente a las 8.30 de la noche, tendrá lugar la inauguración de este comité de propaganda.

Oradores: Doctor José A. Amuchástegui, doctor Pablo Barlaro, doctor Juan José Frugoni, señor Elvio G. Anchieri.

CIRCUNSCRIPCION 3a.

Conferencia

El comité de la circunscripción 3a. tiene anunciada una conferencia para esta noche a las 9 p. m., que tendrá lugar en las calles Santiago del Estero y Caseros. Hará uso de la palabra el senador provincial doctor Federico Zelarrayán, los doctores Martín Ponce de León y Manuel Romero Palacio y el señor Manuel F. Ventre.

CIRCUNSCRIPCION 4a.

Conferencias a darse en el mes en curso

Esta circunscripción llevará a cabo las siguientes conferencias de propaganda:

Miércoles 28 — A las 8.30 p. m., en Almirante Brown y Brandsen.

Sábado 31 — A las 8.30 p. m., en Montes de Oca y California.

Los oradores se darán a conocer en su oportunidad.

CIRCUNSCRIPCION 5a.

Subcomité "4 de Febrero". — Activa propaganda — Conferencias anunciadas.

La comisión de propaganda de subcomité "4 de Febrero", que preside el señor Rufino Castro, ha resuelto realizar las siguientes conferencias:

Domingo 25. — Varela y Merlo, a las 5.30 p. m.; oradores: doctor José A. Amuchástegui, Pedro A. Ballesteros, Pedro Barbieri, Hipólito Lerous.

Domingo 1o. de Febrero. — Rivadavia y San Pedrito, a las 5.30 p. m.; oradores: doctor Guillermo Fonrouge; Juan José Frugoni, Benjamín Villegas Basavilbaso, Enrique Agesta.

Sábado 14 de febrero. — Varela y Campana: 8.30 p. m; oradores: doctor Leopoldo Bard, señor Manuel Guibert Blanck, doctor José León Rodeyro, doctor Antonio Lezano (h.)

Anchorena y Mansilla—

Domingo 22 de febrero. — Merlo y San Pedrito, 8 p. m.; oradores: doc doctor Juan R. Beltrán, Pedro P. Sanguinetti, Juan Ichau.

Sábado 28 de febrero. — Portela y Rivadavia, 8.30 p. m.; oradores: Pedro A. Ballesteros, Gregorio García, Amadeo E. Grandi, Mario Jurado, Clemente Maradona, Claudio Troncoso.

Lunes 1o. de marzo. — Directorio y San Pedro. 8 p. m.; oradores: doctor Leopoldo Bard, Eduardo Eiriz, J. González Paglieri.

CIRCUNSCRIPCION 6a.

Conferencias

Domingo 25 — 5.30 p. m., Boedo y San Juan. Oradores: doctor José León Rodeyro; señor Ricardo Aimó y doctores Juan E. Vincent y M. Arditi Rocha.

Miércoles 28 — A las 8.30 p. m., José María Moreno y Directorio. Oradores: doctor Guillermo Fonrouge, señor Adolfo Calveto, doctor Lucio Moreno Quintana y señor Luis A Vallazza.

Sábado 31 — A las 8 y 30 p. m Belgrano y Boedo. Oradores: señores Luis A. Vallazza, Juan F. Bonardi y César Velázquez.

CIRCUNSCRIPCION 7a.

Conferencias a realizarse

Domingo 25. A las 6 p. m., Campichuelo y Gaona.

Miércoles 28. A las 9 p. m., Bulnes y Guardia Vieja.

Febrero 1.o. A las 6 p. m., Rojas y Rivadavia.

Campichuelo y Gaona. El domingo 25 a las 5 p. m. Oradores: Víctor Molina, Ricardo Aimo, Juan J. Bonifacio y Joaquín V. Campos.

CIRCUNSCRIPCION 8.a

Intensa actividad cívica — Proficua labor en esta sección

La circunscripción 8a., está realizando una intensa campaña electoral, del resultado de ella puede apreciarse, en sus asambleas entusiastas, y a las que concurre una numerosa masa de ciudadanos.

Miércoles 27 — Matheu y Garay: doctores José P. Tamborini, Guillermo Fonrouge, Julio C. Moreno, Pedro Ballesteros y Nicolás Coronado.

Viernes 30 — Independencia y Matheu: Luis M. Arditi y Rocha, doctor Martín Ponce de León, Enrique Agesta, Clemente Marodona, Luis Bozzurro, doctor Demetrio Morales.

CIRCUNSCRIPCION 9a.

Conferencia

Para el 27 de enero el comité de esta circunscripción dará una conferencia en las calles Bulnes y Corrientes, a las 9 p. m. Oradores: diputado nacional Delfor del Valle, doctor Martín Ponce de León, Pedro Aimó y Luis Bazzurro.

COMITE UNIVERSITARIO

Integración de la junta central provisoria

La comisión encargada de establecer el funcionamiento del Comité Universitario Radical, considerando: Que estando avocados a una campaña electoral, no conviene proceder a renovaciones internas del partido;

Resuelve: Confirmar en sus cargos a los delegados de las distintas facultades que actuaron en las elecciones del año 1919, y llenar las vacantes con los estudiantes que se mencionan, quedando integrada su junta central en la siguiente forma:

Por la Facultad de Medicina: Sebastián Berreta Moreno, Juan B. Vita, Armando C. Durante, Ignacio Guibert Black, Miguel de Simone, Alfredo Vázquez Roballo, Hércules Facciolí, José M. Moreno, Antonio Cozzorín, Heriberto Ponce y Silva, Antonio Bibilone, Francisco A. Turano, Juan B. Lavarello, Eduardo R. Torello, Oscar Garmundi, Dimas Menéndez, Luis A. Vallarza, Rodolfo Alvarez Prado.

Por la Facultad de Derecho: José Rafael Torello, Abelardo Alvarez Prado, Ricardo Aimo, Silvio E. Bonardi, Carlos E. Delacroix, Pedro Juan Dufaur, Francisco Videri, Manuel Guibert Blanco, Adriano Bourguignos, Carlos M. Merlini, Francisco Segovia, César Velázquez, Oscar Díaz de Vivar, Ricardo Riguera y Francisco Saa.

Por la Facultad de Ingeniería: Víctor Zambrano, Martín Pinto (hijo), Manuel J. Warnes, Emilio Lorenzo, Miguel Angel Marzirelli, Alberto V. [illegible], Eduardo [illegible], Martín Armendáriz, Eduardo Rodríguez Bernal y Juan Conte.

Por la Facultad de Filosofía y Letras: Natalio R. Pirpo, Clemente Maradona, Emiliano Carranza Oviedo.

Por la Facultad de Ciencias Económicas: Selenio C. Bravo, Enrique Raffo, Angel Trotta, Carlos L. Gottifredi, Néstor B. Zelaya, Roberto Cazzoni y José Poggi.

Por la Facultad de Agronomía y Veterinaria: Jorge Pastor, Emilio S. Gerosa y Manuel Rodríguez.

Convócase a los mencionados, a la asamblea que se realizará en el local del Comité de la Capital, Suipacha, 156, el lunes 26 del corriente, a las 9 p. m., con objeto de constituir sus autoridades provisorias. — Aquiles Muñoz del Solar, Arlo Pugnalín, José Antonio Amuchástegui, Juan A. Almada.

CIRCUNSCRIPCION 15a.

(San Bernardo)

LAS CONFERENCIAS QUE REALIZARA

ACTIVA PROPAGANDA

Hoy 24

Avenida San Martín y Cayena, a las 9 p. m. Oradores, doctor José León Rodeyro, Miguel del Rivero y Pedro Aimó.

Enero 25

Plaza Arenales (Villa Devoto), a las 5 p. m. Oradores, doctor Guillermo Fonrouge, doctor Leopoldo Bard, doctor Juan A. Vincent.

Enero 28

En Canning y Warnes. Oradores: César Velázquez, doctor L. Alvarez Prado y señor Luis Bazzurro.

Enero 29

En Teniente General Donato Alvarez y Gaona. Oradores: doctor J. José Frugoni, Guillermo Fagg[illegible] doctor Víctor M. Molina.

Enero 31

En Triunvirato y Heredia. Oradores: Oscar Díaz de Vivar, Juan J. Frugoni y Guillermo Sullivan.

Subcomité de Villa Crespo

Es activa la propaganda que realiza el comité de la sección 15a. el subcomité de Villa Crespo, habiendo organizado las siguientes conferencias cuyo éxito puede descontarse.

CONFERENCIAS DE PROPAGANDA

Domingo 25, a las 6 p. m. Oradores: doctor Leopoldo Bard, doctor Juan Sciammarella, señor Antonio Lavieri.

Viernes 30, a las 9 p. m. Oradores: diputado nacional doctor [illegible] tor Molina, diputado nacional doctor Francisco Beiró, doctor Leopoldo Bard, doctor Juan Sciammarella, doctor León Rodeyro, señor Enrique Agesta, señor Andrés F. Be[illegible]

Día 25: Triunvirato y Acevedo, a las 6 p. m. Oradores: doctor Leopoldo Bard, Juan C. Sciammarella.

Día 30 — Canning y Triunvirato, a las 9 p. m. Oradores: doctor Leopoldo Bard, Enrique Agesta, An[illegible] F. Ventre, León Rodeyro.

CIRCUNSCRIPCION 18a.

Conferencias

Día 27 de enero, en las calles Santa Fe y Alvarez. Oradores: Guillermo P. M. Molinelli, Pedro P. Sanguinetti (hijo), Juan José Bonifacio y Oscar Díaz de Vivar.

Día 29 de enero, en las calles [illegible] vera y Thames. Oradores: doctor Julio del C. Moreno, Pedro A[illegible] Angel López y doctor J. Z. Ag[illegible] Vera.

Día 31 de enero, en las calles [illegible] rrano y Paraguay. Oradores: doctores Martín Ponce de León, José L[illegible] Rodeyro, Leopoldo Bard y Luis [illegible] diti Rocha.

CIRCUNSCRIPCION 10.a

Conferencia

Conferencia en Chile y Alb[illegible] el miércoles 28 del corriente a las 9 p. m. Oradores: doctor José [illegible] Amuchástegui, señor Guillermo Sullivan, doctor Julio del C. Moreno, señor Manuel Orús.

CIRCUNSCRIPCION 17

Conferencia para hoy — Iniciación de la campaña electoral

La circunscripción 17, que [illegible] tanto acierto preside el señor [illegible] Rocca, realizará hoy, sábado, [illegible] te al local del comité Rivera, [illegible] mero 1869, una gran conferencia [illegible] yo éxito puede desde ya descontarse.

Harán uso de la palabra en [illegible] asamblea el concejal doctor Roberto Ortiz, doctores Luis Alvarez Prado, Juan Vincent, José León Rodeyro y señor Manuel Jonas.

A partir de ésta, realizará [illegible] sección una activa propaganda [illegible] conferencias y manifestaciones en [illegible] distintos circuitos que constituyen esta circunscripción.

SUBCOMITE "ANGEL PIZARRO LASTRA"

La C. D. del comité de la [illegible] tad "Angel Pizarro Lastra", [illegible] sección 20a. (Socorro), se re[illegible] a las 9 p. m., en su local de la [illegible] Santa Fe 1345, a fin de consid[illegible] diversos asuntos relacionados con [illegible] actual campaña política.

CENTRO RADICAL "PELAGIO LUNA"

Este centro en asamblea de [illegible] rentes resolvió con fecha 19 [illegible] al comité parroquial su decidido [illegible] curso en la propaganda electoral que se ha iniciado. En consecuencia ha solicitado ser reconocido [illegible] subcomité para que su acción [illegible] así realmente eficaz.

CIRCUNSCRIPCION 15

Subcomité de Villa Crespo Dr. Néstor Lencinas, Circuito [illegible]

Más de cien personas adheridas a este subcomité se congregaron anoche al local del mismo, [illegible] go 740, y después de rendir [illegible] naje a la memoria del ex [illegible] dor de Mendoza doctor Lencinas [illegible] de condenar enérgicamente [illegible] barde actitud asumida en la [illegible] por la diputación del "régimen" [illegible] socialistas, resolvieron: "de[illegible] a este subcomité "Doctor José [illegible] tor Lencinas".

CIRCUNSCRIPCION 19 ([illegible]

Dado el entusiasmo reinante [illegible]

La alimentación higiénica y racional de los niños se resuelve fácilmente usando la

Germinase

(El alimento de los hijos de médicos)

EL CONOCIDO Y PONDERADO ALIMENTO QUE CONTRIBUYE DE MANERA ADMIRABLE A FORMAR HUESOS MUSCULOS Y CEREBROS PERFECTOS Y VIGOROSOS. "GERMINASE" AYUDARA SINCERAMENTE A LAS MADRES, EN LA GRANDE Y NOBLE TAREA DE CRIAR SUS HIJOS SANOS Y HERMOSOS.

DE VENTA EN TODAS PARTES

CIRCUNSCRIPCION 9a.

Parte de los concurrentes a la conferencia que se efectuó en Alsina y Rioja

grandes proporciones realizará este co- Paraguay 3526 con inauguración del sub- Julio Figueroa".

AL Sr. MAGGIO

del próximo febrero

que tiene a su cargo relacionados con la pró- ración con que será ob- un grupo de correligio- señor Francisco Maggio, ha que ésta consista en un campestre en el recreo Ni- Maciel.

iniciativa ha deter- gran entusiasmo entre los quienes se aprestan las justas y grandes que el señor Maggio ha sa- por su descollante las filas del partido. recibiendo adhesiones en la calle Falucho, [illegible]

CIRCUNSCRIPCION 14.a

propaganda a realizarse

circunscripción que preside acierto el señor Emilio preparado las siguientes [illegible]: 1.o — 5 p. m., Córdoba y Dr. Rogelio Araya, señor doctor Leopoldo Bard, Juan B. Vincent y señor An- lavieri. 5 — 9 p. m., B. Mitre y doctor Víctor Molina, Fonrouge, M. Ponce de señor Adolfo Calvete y doctor Beltrán. 9 — 9 p. m., Cerrito y Dres. Francisco Beiró, Arditi Rocha, señores Pedro M. Ordás y Clemente [illegible]. 13 — 9 p. m., 25 de Ma- Viamonte, Dres. José León Ro- Gallegos Moyano, A. Lavie- Guillermo Sullivan.

CIRCUNSCRIPCION 6.a

Próximas conferencias

Miércoles 28, a las 8 y 30 p. m. María Moreno y Directorio, Sr. Adolfo Calvete, doctor Fonrouge, doctor Lucio Quintana, Ing. Servando señor Luis A. Vallaza. 11 a las 8 y 30 p. m., en y Boedo. Oradores: doctor Bard, doctor Eduardo To- señor Juan F. Bonardi y Luis A. Vallaza.

CIRCUNSCRIPCION 5.a

"General San Martín"

noche se realizó la asamblea de adherentes del subcomité San Martín" a fin de reorga- la C. D. y elegir sus nuevas au- toridades. Fué ella una reunión que el número de correligionarios expresó el entusiasmo cí- que existe en esta tan prestigio- circunscripción. menos de 400 personas hicie- acto de presencia. Verificada la resultó electo por unanimi- la siguiente C. D.: presidente, Joaquín Costa; vice 1o., capi- Enrique Cesdeyra; 2o. José E. Federico S. Martínez; general Alberto Pérez Mi- Victorio G. Alvarez, A. P. del Cerro, Raúl P. del Cerro, M. Andrés Baiardi; Repetto, biblioteca- Branero, 50 vocales. [illegible] lo que entre el señor Al- que se levantara homenaje al esclarecido que deja imperece- de virtud y cuya des- todos lloramos.

CIRCUNSCRIPCION 17.a

actividad en esta sección

ELECCIONES DE LA COMISION

se reunió la comisión di- de la circunscripción 17.a, Palermo, y resolvió declararse en se- permanente hasta pasadas las elecciones de marzo.

quedó resuelta la ins- de los siguientes subcomités: Alberto Benavídez, Aristóbulo del Julio Fernández Villanueva, Unidad Radical e Hipólito Yrigo- los que serán inaugurados en la próxima semana, previa elección de autoridades.

En la misma circunscripción se realizará el próximo sábado 24, a las 9 p. m. una conferencia cívica, en el local del comité seccional, 1869 habiéndose designado que hagan uso de la palabra a los siguientes oradores: concejal doctor Roberto Ortiz, doctor Luis Alvarez Prado, doctor E. Vincent, doctor José León y señor Manuel Jonas. pues, la sección 17 en un de grandes actividades.

CONFERENCIAS DE PROPAGANDA

El subcomité Villa Crespo, circuito 135, permanecerá abierto todas las noches de 8.30 a 10 p. m., en su local Camargo 740.

Se cita a los señores miembros de la comisión directiva del mismo asistan a la reunión que se efectuará el martes 20, a las 9 p. m.

La comisión de propaganda de este subcomité ha sido designada en la siguiente forma: Luis L. Cozot, presidente; Juan Padula, secretario; Ignacio Azpiazu, Luis Perrupato y Arturo Murione.

CIRCUNSCRIPCION 18a.

Intensa propaganda

El comité de la circunscripción 18a. anuncia las siguientes conferencias de propaganda:

Martes 27: a las 9 p. m., en las calle Santa Fe y Alvarez. Harán uso de la palabra los siguientes oradores. Guillermo Molinelli, Pedro P. Sanguinetti, J. J. Bonifacio, Oscar Díaz de Vivar. Concluída la conferencia se irá en manifestación a inaugurar el local del circuito 169.

Jueves 29: a las 9 p. m., en las calles Rivera y Thames. Harán uso de la palabra los doctores Julio del C. Moreno y J. Z. Agüero Vera y el señor Pedro Aimó. Concluída la conferencia se irá en manifestación a inaugurar el local del circuito 170.

Sábado 31: A las 9 p. m., en las calles Serrano y Paraguay. Harán uso de la palabra los doctores Leopoldo Bard, José León Rodeyro, M. Ponce de León, S. Mª. Arditi Rocha. Terminada la conferencia se irá en manifestación a inaugurar el local del circuito 171.

CIRCUNSCRIPCION 19

Este comité realizará posteriormente, las siguientes conferencias:

Santa Fe y Gallo, miércoles 28 de enero, a las 9 p. m.

Andes y Santa Fe, viernes 30 de enero, a las 9 p. m.

Beruti y Laprida, a las 9 p. m. viernes 20 de febrero.

Pueyrredón y Las Heras, martes 3 de febrero, a las 9 p. m.

Ayacucho y Las Heras, viernes 6 febrero, a las 9 p. m.

Bulnes y Córdoba, miércoles 10 de febrero, a lac 9 p. m.

Pueyrredón y Córdoba, viernes 12 de febrero, a las 9 p. m.

Honduras y Bulnes, martes 24 de febrero, a las 9 p. m.

Córdoba y Callao, viernes 27 de febrero, a las 9 p. m.

Santa Fe y Coronel Díaz, domingo 29 de febrero, a las 6 p. m.

Santa Fe y Pueyrredón, miércoles 3 de marzo, a las 9 p. m.

El subcomité "Coronel Julio Figueroa" inaugurará la presente campaña electoral con una conferencia que tendrá lugar el 26 de enero en el local del mismo, Paraguay y Coronel Díaz, en la que harán uso de la palabra los diputados nacionales doctores Víctor M. Molina, Ricardo Davel, José Luis Ferrarotti y Leopoldo Bard.

Dado el entusiasmo reinante entre los adherentes de este subcomité, cabe anticipar el éxito de esta conferencia, precursor de un triunfo en las próximas elecciones, que desde ya se descuenta por demostrarlo así el registro del comité, en el que día a día se inscriben los nombres de nuevos ciudadanos.

CIRCUNSCRIPCION 20a.

Plan de conferencias

Enero 28: Av. Quintana y Juncal; 31: Posadas y Rodríguez Peña.

Febrero 3: Esmeralda y Charcas; 5: P. de Julio, Santa Fe y Re- [illegible] Maipú y P. de Julio; [illegible] Libertad y Charcas; 28: Arroyo y C. Pellegrini.

Marzo 1: Vicente López y R. Peña; 3: Cerrito y Posadas; 5: Paraná y Paraguay.

CLUB PATRIA

Festival—

El domingo 1.o de febrero próximo se realizará en Belgrano, un picnic, organizado en honor de los doctores Jacinto Fernández, Víctor M. Molina, Andrés Ferreyra (hijo), Luis J. Roca, José Marco Paglieri, Luis N. Arditi Rocha y señor Guillermo Súllivan.

Esta fiesta tendrá lugar en Belgrano, calle Olleros y Murallón al lado del vivero de las aguas corrientes.

Comisión de propaganda: Presidente, Antonio González; vicepresidente 1.o, Arturo Piñeiro; vicepresidente 2.o, Antonio Martínez; vicepresidente 3.o, Domingo J. Angueira; secretario, Luis Blanco; pro secretario, Hilario Marchinena.

Comisión de control: Presidente, Luis Pedemonte; vicepresidente, Héctor Laurnagaray; secretario, Andrés Cardinale; prosecretario, César Alearani; tesorero, Joaquín Mariño; protesorero, José Portas.

Comisión de asado: Presidente, Jorge Juárez; vicepresidente, Lázaro Hernández; secretario, Pablo Durte.

Comisión de orden: Comisarios, P. B. Macardi, Sr. Martín, S. Charlín, A. Pedemonte, Domingo Ferrari, Severo Aguirre; vocales, Romeo Galeazzi, Manuel Fernández, Sr. Rodríguez, G. Fernández, Sr. Márquez (hijo).

Comisión de señoritas: Presidenta, Helena Núñez.

CLUB PATRIA

El "Club Patria" de la Unión Cívica Radical de la circunscripción 17.a (Palermo), invita a todos los ciudadanos a concurrir a la conferencia de inauguración y propaganda electoral, que se realizará en la esquina de Federico Lacroze y Cabildo, hoy, a las 8.30 p. m., en la que harán uso de la palabra: doctor Martín Cires Irigoyen, doctor Guillermo Sullivan, ingeniero Raúl Frigerio y doctor M. Ponce de León.

El "Club Patria" de la Unión Cívica Radical circunscripción 17.a (Palermo), en su última reunión y en medio del mayor entusiasmo, dejó constituída a la comisión directiva en la siguiente forma:

Presidente, doctor Heriberto Frigerio; vice 1.o, J. P. Oneto; 2.o, Santiago Brugnat; 3.o, doctor Carlos H. Sal; secretario, general Ernesto Cardozo, secretarios: Albreto Casalla, A. Geuser, C. Jorge, A. Coralini, E. Fossatti, A. Molas; tesorero, Carlos Conti; protesorero, Federico Coronna y 80 vocales.

El club funciona en su nuevo local Avenida Cabildo esq. Federico Lacroze.

COMITE DE LA JUVENTUD

Con el objeto de intensificar la propaganda electoral este comité a contar desde la semana próxima organizará tres conferencias por la noche en las distintas parroquias al mismo tiempo que otro acto cívico que se realizará en el Hipódromo donde harán uso de la palabra prestigiosos oradores del partido.

Siguen también con todo entusiasmo los preparativos para la gran asamblea cívica que en el próximo mes de febrero se llevará a cabo en el teatro Coliseo.

CIRCUNSCRIPCION 13 (Monserrat)

Subcomité J. B. Otamendi

La junta directiva del subcomité en sesión permanente ha resuelto pasar una circular a todos los adherentes de su radio para que pasen a colaborar en los trabajos de circuito.

CIRCUNSCRIPCION 5.a

Subcomité "General San Martín"

Mañana domingo a las 5.30 p. m. se realizará una conferencia de propaganda en las calles Nazca y Avellaneda, donde harán uso de la palabra José A. Amúschategui, J. del Cerro Moreno, M. Ponce de León, A. Alvarez Prado, Héctor Bezzalli. Esta conferencia es patrocinada por el subcomité General San Martín, cuya comisión directiva que preside el señor J. Costa invita a todos los radicales a concurrir a ella.

ECOS PARLAMENTARIOS

SESIÓN EN DIPUTADOS

Continúa la discusión del presupuesto

EN EL ANEXO DE MARINA

INFORME DE LA COMISION

A propósito del aumento de sueldos a la oficialidad

La propicia el ministro Dr. Moreno, en nombre del P. E.

Se aprueban cinco incisos; modificaciones introducidas

La cámara de diputados celebró sesión ayer, bajo la presidencia del señor Goyeneche.

Se concede con goce de dieta la licencia que solicita verbalmente el señor Costa alegando razones de salud para faltar a tres sesiones. Con tal motivo, el mismo señor Costa pide reconsideración de la cámara para todas aquellas licencias denegadas, fundadas en razones de salud. Se rechaza la reconsideración así como la nueva solicitud presentada por el señor Rubilar para faltar hasta el 10 de febrero próximo.

A pesar del caso de excepción que implica la única licencia acordada, la cámara mantiene en firme su actitud para negarlas en general, único procedimiento que asegurará su regular funcionamiento en lo sucesivo sin el peligro de la falta de "quorum".

Quizá la reacción haya sido demasiado violenta pasando de un extremo a otro: de la complacencia sin límite a la negativa cerrada, lo que motiva una indudable injusticia para los casos que son debidamente justificados.

Sigue el presupuesto — Anexo de [illegible]

—Ocupa su banca en el recinto el ministro de marina doctor Moreno.

—Informado en el despacho de la comisión que entraba a considerarse, dice el

Sr. Rodríguez (C. J.) — Pido la palabra.

El poder ejecutivo ha remitido un proyecto en el anexo de marina que asciende a la suma de 31.300.000 pesos. Sobre ese proyecto la comisión ha hecho una economía de 2.300.000 pesos. Es de advertir que esta suma de 31 millones representa un excedente de 8.500.000 sobre la cifra del presupuesto actual, pues es de pesos 22.779.000.

La comisión, examinando el proyecto remitido por el poder ejecutivo, resolvió estar a su primitivo despacho en un proyecto semejante enviado en el año 1919. De manera que las reformas hechas al proyecto enviado por el poder ejecutivo, se limitan únicamente a los incisos 5o., escuelas, donde el proyecto del poder ejecutivo aumentaba 397.000 pesos, a fin de reorganizar la enseñanza profesional en la marina, al inciso 6o., relativo al cuerpo general, cuyo aumento era de un millón doscientos y tantos mil pesos, debido a aumentos en los sueldos del personal superior e inferior; en el inciso 7o., dirección general administrativa, no había aumento de ninguna clase; en el inciso 9o., gastos generales, el proyecto del poder ejecutivo aumentaba 200.000 pesos y en el inciso 10, prefectura de puertos, el aumento proyectado por el poder ejecutivo ascendía a 449.000 pesos, por haberse aumentado los pequeños sueldos de los marineros.

De todas estas proposiciones del poder ejecutivo la comisión tan sólo acepta la relativa al inciso 10, prefecturas, es decir, la elevación de los pequeños sueldos de esa repartición.

Como se ve, el proyecto, si bien representa una suma considerablemente superior a la actual, de 22 millones no es menos cierto que esa situación ha sido impuesta por las economías que forzosamente debía hacer el estado en presencia del estado financiero bien precario, existente desde el año 1914. El presupuesto de marina del año 1912 ascendía ya 28 millones y el de 1914 a 29 millones. No obstante, el propósito del poder ejecutivo de hacer todas las economías posibles en el ramo de la marina, no ha podido hacerlas sin embargo de tal naturaleza que pudieran importar la supresión de servicios indispensables. Por eso es que debido a múltiples circunstancias se ha visto obligado a aumentar este presupuesto, a fin de responder a las necesidades inaplazables de administración.

El presupuesto enviado por el poder ejecutivo [illegible] dentro de lo indispensable para la atención de los servicios de la administración de marina. La comisión apremiada sin embargo por esa circunstancia de hacer economías, tuvo que considerar muchas de esas proposiciones del poder ejecutivo como innecesarias y debió reducir la suma a 29 millones de pesos.

No es exagerado el presupuesto de marina, en atención a las cifras que alcanza el de otras naciones sudamericanas. Chile mismo, en los últimos años 1916 y 1918, tiene presupuestos que ascienden respectivamente a 32 y 35 millones de pesos en moneda argentina.

Con estas breves indicaciones respecto de las modificaciones que la comisión ha debido hacer al proyecto del poder ejecutivo, dejo informado en general, el despacho, quedando a disposición de los señores diputados para dar todos los datos del debate en particular.

El P. E. y los aumentos de sueldos

En seguida dice el

Sr. Ministro de Marina — Pido la palabra.

Cuando se discutió el presupuesto de guerra, al tratarse del aumento de los sueldos de jefes y oficiales, sostuve la necesidad premiosa de su elevación. La honorable cámara rechazó el pedido del P. E. Sin embargo, faltaría a su deber fundamental si al discutirse hoy el presupuesto de marina no insistiera en la necesidad de ese aumento reclamado por exigencias premiosas de la vida e impuesto por el decoro y el respeto que el estado debe a sus fuerzas armadas.

Desde el año 1909 rigen para los oficiales de marina los sueldos actuales. Esta sola circunstancia justificaría un aumento proporcional al encarecimiento de la vida desde esa época. Si este aumento fuera de un 25 o|o, todavía el oficial se encontraría en condiciones financieras inferiores a las de hace diez años, dada la disminución del poder adquisitivo de la moneda.

Cuando se trata de los sueldos de los militares, debe tenerse muy en cuenta que para estos profesionales él constituye su única entrada; en general, cualquier otro empleado puede aumentar sus ingresos usando para ello del tiempo que su empleo le deja libre, y así vemos que una cantidad de puestos en el presupuesto, rentados con sueldos pequeños, son desempeñados por funcionarios o profesionales de condiciones superiores solamente porque acumulan a este sueldo otros, o los recursos que su profesión o especialidad les procura.

La disciplina, que tiene límites insalvables, no permite a los militares hacer llegar a los poderes públicos solicitudes de aumento en sus emolumentos; el decoro que el uniforme impone en grado máximo, hace que disimulen su precaria situación, por temor a inspirar otro sentimiento que no sea el del mayor respeto a los galones que llevan. Estas circunstancias no deben ser causa para que se les olvide y no se atienda a sus justas necesidades, encontrándose como se encuentra el gobierno empeñado en reparar los daños que la situación mundial provocada por la guerra, los problemas obreros, etc., han acarreado a todos aquellos que no cuentan con otra renta que el sueldo del presupuesto.

No se diga que todos los habitantes del país se encuentran en idéntica situación, ¡no! El hacendado compensa el exceso de gastos con el aumento extraordinario en el valor de sus productos; el agricultor coloca bien sus productos; el industrial produce a precios que cubre con creces el aumento de costo de la mano de obra y de la materia prima. Los únicos perjudicados resultan los funcionarios o empleados a sueldo fijo, y de éstos especialmente los militares por las razones antes dadas.

No es posible descuidar este asunto de gran trascendencia moral, ya que las instituciones armadas, garantía de la soberanía y guardián de la seguridad nacional, no pueden colocarse en una situación moral deprimente, cual resultaría si sus miembros se hallan solicitados por las necesidades imperiosas e insatisfechas de una vida de estrecheces, y si según el filósofo inglés (Lubock) en el hogar "cuando la miseria entra por la puerta la felicidad escapa por la ventana", cuando el oficial se ve acosado por la necesidad, su energía declina y no puede exigírsele la abnegación, el desprendimiento de su vida y el espíritu de sacrificio y todas las otras cualidades y virtudes que ennoblecen y hacen respetable la profesión de las armas.

Si ha de especializarse esta argumentación con el oficial de marina, no puede olvidarse que su paga pocas veces compensa a sus servicios y que en su azarosa vida profesional muchas veces no pueden ellos satisfacerse con dinero; no debe olvidarse que en la profesión del marino, a diferencia de todas las demás carreras a que el hombre dedica sus actividades, desde los primeros pasos se está ejercitando la aptitud que mejor prepara al individuo para la lucha por la vida y que mayores sacrificios exige: el sentimiento de la responsabilidad. Y desde el guardiamarina en su barquito de 20 metros de eslora hasta el capitán de navío que manda el dreadnought de 30.000 toneladas, ambos tienen bajo su custodia el pabellón de la patria al tope y ambos son responsables en igual grado del honor y de la vida de sus subalternos. En tiempo de paz la marina es la mejor representación del país en el extranjero, y bien puede decirse que los buques de guerra han contribuído tanto como la diplomacia al acercamiento de los pueblos y que en sus funciones de mensajeros de amistad y concordia han prestado más servicios a la patria que en operaciones de guerra.

Es necesario tener presente que la oficialidad del ejército y de la armada llenan una doble y útil misión: la militar, inherente a su objetivo directo y la civil que los constituye en instructores de millares de jóvenes a quienes preparan para la vida útil, dotándolos de conocimientos serios y prácticos, con disciplinas intelectuales y morales que les aseguran un éxito que antes no estaban preparados a obtener. Acaso este aspecto de su obra, constituye durante la paz su más eficaz acción, y el país no puede dejar de tenerla en cuenta cuando se trata de remunerar sus servicios.

—El señor Vergara expresa que el P. E. podría proponer el aumento desde ya para que la cámara lo tomara en consideración.

—El señor Carlos J. Rodríguez considera que las exigencias del momento actual justifican tal elevación de sueldos que podría calcularse en 1.200.000 pesos. Recuerda que en el seno de la comisión de presupuesto propició ese aumento, no sólo para la marina, sino también para el ejército y para el personal de la administración en general.

—La discusión de este punto se reserva para cuando llegue la oportunidad, dentro de la discusión del anexo.

Continúa la discusión—

Iniciada la discusión en el inciso 1, ítem 1, propone el señor Lagos el restablecimiento de doce empleos de auxiliares y escribientes civiles que fueron suprimidos. El miembro informante señor Rodríguez (C. J.) expresa que esa supresión se ha hecho por considerarse tales empleos como innecesarios.

Requerida por el señor Justo la opinión del P. E. respecto al reemplazo de empleos por militares, dice el ministro señor Moreno que no hay oficiales inferiores en disponibilidad y que todos ellos se ocupan en una determinada tarea cuando los barcos están en desarme.

En cuanto a la propuesta reposición, el P. E. no se opone.

—Así se resuelve por la cámara.

Los empleados reintegrados son aquellos comprendidos en los ítems 1, 2 y 3, que aparecían suprimidos en el despacho de la comisión, con excepción del jefe de faros y balizas.

En cuanto a la supresión del asesor letrado que figuraba con un sueldo de 700 pesos, explica el ministro que se había hecho en virtud de ser letrado el encargado actual de ese departamento.

Al ser tratadas algunas partidas correspondientes a empleos de peones y ordenanzas, a indicación del señor Sánchez Bustamante, quedó establecido que en la aplicación de todas esas partidas debía tenerse presente el artículo respectivo de la ley general que se refiere al salario mínimo, exceptuando a los empleados que tienen casa y comida.

Luego se pasó a cuarto intermedio, después de aprobar los incisos 1o. y 2o.

—La sesión se reanudó a las 7 de la noche, aprobándose sin modificaciones los incisos 3, 4 y 5.

El señor Lagos observa el ítem 1, del despacho en lo relativo al aumento de los oficiales de la armada, pues en el presupuesto actual figuran 80 tenientes de fragata y en el proyecto para este año 110, habiéndose aumentado el número de alféreces de navío de 51 a 62.

El ministro de marina manifiesta que dicho aumento obedecía a nuevas necesidades motivadas por la incorporación de algunos transportes, lo que es observado por el señor Lagos, quien pide que la partida se mantenga en la forma en que figura en el presupuesto vigente.

Hablan sobre el particular los señores Videla, Rodríguez (C. J.) y Rodríguez (A.). Solicitada la opinión del P. E. por el señor Molina respecto a la conveniencia de que el aumento proyectado se hiciese sólo en un 10 o|o, manifestó el ministro que se adhería a esa proposición, pues comprendía que la cámara iba a rechazar el aumento total, y aun cuando en esa forma resultaría perjudicada la marina, se conformaba con obtenerlo en esa proporción, ante la probabilidad de no conseguir ningún aumento.

Expresó el señor Videla de las manifestaciones del ministro se desprendía la necesidad de que la cámara votara el despacho de comisión.

Por falta de "quorum" no pudo votarse, levantándose la sesión.

EL ACEITE PURISIMO DE OLIVA
CONDAL
está consagrado por las eminencias médicas, como el mejor para el estómago.
Unico importador:
FERNANDO SANJURJO
ALSINA 1000

Mercado de lanas y cueros

Operaciones de la semana

Lanas — Debido, sin duda alguna, a las fuertes oscilaciones que volvieron a experimentar los cambios sobre Francia, Bélgica e Inglaterra, las operaciones en el mercado de lanas se desarrollaron esta semana dentro de un ambiente o tono mucho más pesado que en las anteriores, pues como podrá verse en el curso de esta reseña, los tipos que siempre estuvieron solicitados fueron de colocación laboriosa y los precios de esos mismos sufrieron algún quebranto.

En estos momentos, y no obstante la causal apuntada, puede decirse que únicamente para lanas finas (Rambouillet) y primas, tenemos un mercado franco, con venta fácil, alguna competencia y precios más o menos sostenidos dentro del nivel de semanas anteriores, pero esto es solamente para las procedentes de la provincia y de los territorios del sur.

Para cruzas finas cayó bastante el mercado en los primeros días y con fuerte baja, pero más tarde, a partir del miércoles, se notó en los compradores un poco más de interés, operándose con relativa actividad, pero siempre a precios menores que en las semanas pasadas.

Para cruzas medianas finas, el mercado está peor cada día, no hay por ellas mayor interés, su venta es muy laboriosa y los precios van siempre declinando al extremo que hoy por los mejores lotes, por las más supras, es difícil conseguir $ 20 cuando hace dos o tres semanas se vendían a $ 24 y 25.

Si de las cruzas medianas finas pasamos a las medianas altas, la situación es mucho, pero mucho peor, baste decir que no hay interesados para ellas y que los mejores lotes que antes se vendían hasta $ 18 y pesos 20 hoy se están colocando a 14 y 15 como máximo. Se hicieron operaciones hasta $ 16 y aun más, pero esas no eran lanas medianas altas, sino amedianadas y muy sedosas.

Para cruzas gruesas no se encuentran compradores. Hoy por hoy las mejores lanas gruesas ofrecen alrededor de pesos 12 y se considera como precio excepcional el de $ 13. Se hicieron algunas ventas entre $ 8 y 11.

En estos momentos hay uno que otro comprador de cruzas gruesas definidas, pero ofrecen por los mejores lotes, los más supras, claros, limpios, sin semilla, $ 10 como máximo y de ahí abajo por los demás.

Lo que dejamos dicho para lana madre es perfectamente aplicable a las borregas y segundas esquilas, es decir que sólo son vendibles las finas y cruzas finas y no hay compradores ni a precios bajos para las medianas y gruesas.

Para correntinas y entrerrianas seguimos, por el momento sin interesados y lo prueba el hecho de que en toda la semana no se vendió un lote de esas procedencias. Se tramitaron algunos negocios, pero las ofertas que se obtuvieron acusan una fuerte diferencia de más de $ 5 y hasta $ 8 sobre los precios anteriores.

Por finas y cruzas finas de los territorios hay interés y se pagó por las primeras del Chubut $ 20, 21 y 22 y de Santa Cruz hasta 24.

Pieles lanares de campo — Estación — Para este producto pasa también el mercado por un mal momento, sobre todo para los artículos de exportación y esto débese a las grandes diferencias en los cambios.

Actualmente, puede decirse sin temor a contradición alguna, que únicamente los lotes compuestos de pieles con lana fina o cruza fina y principalmente los procedentes de los territorios del sud, pampeanos y de la provincia, encuentran un mercado más o menos fácil, con alguna competencia por parte de la idustria y precios regularmente sostenidos. Se hicieron ventas excepcionales de pesos 1.55 a 1.60 y aun más, pero las generales, corrientes, más comunes, oscilaron entre $ 1.20 y 1.40 y desde $ 1 las partidas inferiores.

Para los cruzas medianos y sobre todo para los gruesos, el mercado es poco menos que un desastre; no hay en absoluto interesados en ellos, nadie los solicita, su venta es sumamente difícil y sus precios han sufrido tal baja que lo más prudente, lo mejor, es considerarlos hoy nominales, pues baste decir que por lotes superiores, muy bien compuestos, las mejores ofertas oscilaron entre 1 y 1.05. Repetimos que en estos momentos tanto la exportación como la industria ni aun por los productos más superiores tienen el menor interés, así que fácilmente puede deducirse lo que sucederá con la mercadería inferior por la que no ofrecen $ 0.75 por el consumo.

Pieles lanares peladas. — Ya se están vendiendo los primeros lotes de estas pieles (peladas de tijera) con buen interés tanto por la exportación como por la industria y a precios que se consideran satisfactorios pues lotes con más consumo que mortecino se pagaron a más de 0.70 $ con proporciones más o menos iguales, alrededor de 0.65 $.

Partidas con mucho mortecino y poco consumo no despertaron el menor interés.

Pieles de Corderitos. — Sin cambio. Lotes de cruzas superiores se pagan hasta 3.50 $ y los finos alrededor de 2.50 $.

Cueros vacunos. — Para este producto no tenemos que hacer mayores comentarios esta semana, pues el mercado está poco más o menos igual que en la pasada: hay interés se opera con relativa facilidad y con precios sostenidos.

Algunos lotes muy supras, pelo de invierno, libres de pesados y desechos, pampeanos, se vendieron de 21.50 a 22.00 $ y aún más; los de provincia, ventas generales, corrientes se hicieron entre 18.00 y 21.00 pesos y partidas inferiores o con elevados porcentajes de pesados y desechos se realizaron entre 14.00 $ y 16.00.

Salados. — En estos no hay tampoco cambio, si bien el mercado continúa pesado. Los mejores lotes se están vendiendo alrededor de 1.25 pesos y desde 0.85 los inferiores.

Varios. — Seguimos sin mercado para correntinos y entrerrianos. Por cordobeses, tucumanos, puntanos, etc., hay franco interés y se hicieron ventas a más de $ 23.50.

Cueros de Becerros, Nonatos y Potros. — Por estos productos se notó esta semana más interés que en las anteriores y sus precios mejoraron unos 50 centavos, pagándose hoy los lotes superiores hasta $ 24.50, 21.50 y 12.50, respectivamente.

Pieles de Nutria. — En éstas no hay cambio, siguen colocándose con franco interés y precios firmes.

Gorduras. — Tampoco en éstas hay variación. Las superiores derretidas se colocan alrededor de $ 7.00 y a $ 5 los en rama.

Cerdas. — Este es otro de los productos que no ha sufrido cambio alguno en la semana, pagándose los lotes de mezclas superiores hasta $ 12.

Cueros de cabra. — Hay siempre mucho interés por ellos y se hicieron ventas de cordobesas y mendocinas a más de $ 75 y de provincia hasta $ 60.

Pieles de liebre. — Han mejorado un centavo, se pagan hasta $ 0.94.

Correos y Telégrafos

Homenaje a Ronzoni — Mañana se depositará una corona de flores naturales en su tumba—

La comisión pro mausoleo Ronzoni, jefe que fué de la oficina de expedición al interior, desaparecido trágicamente en la semana de enero, ha enviado a las dependencias de la repartición postal la siguiente nota-circular:

"Señor jefe de la oficina de:

Presente.

Próxima ya a dar comienzo a los trabajos de erección del mausoleo proyectado, esta C. E. ha resuelto, interpretando el deseo general, concretar en un pequeño homenaje el recuerdo del funesto acontecimiento, en el mes del primer aniversario, depositando una corona de flores en la tumba donde, provisionalmente, y hasta tanto reciban la sepultura que sus compañeros quisieron darle, descansan los restos del malogrado Ronzoni.

Rogamos al señor jefe quiera concurrir al acto,—que se realizará el domingo 25 del corriente, a las 7.30 de la mañana, en el cementerio del Oeste (con punto de reunión en el portón principal) — y se sirva invitar al personal de la oficina a sus órdenes.

Rogámosle acepte las renovadas seguridades de nuestra mayor consideración".

JOSE GALAN
Cirujano pedicuro
129 — SUIPACHA — 129
Consultas de 8 a 12 m. y de 2 a 7 p. m.
Domingos y días feriados de 8 a 12 m.

Provincia de Buenos Aires

De Bahía Blanca

El sexto empréstito italiano — Otras noticias

BAHIA BLANCA, enero 24. — Se encuentra entre nosotros el señor marqués S. Marano de Pietramala, que en representación del ministro de Italia en Buenos Aires, comendador Coblanchi, trae la misión de contribuir al mayor éxito del sexto empréstito italiano, recientemente abierto.

Los primeros pasos han sido de una felicidad absoluta. Acompañado por los señores Lorenzo Pucci y Adolfo Robotti, el marqués de Pietramala inició ayer los trabajos, visitando a un cierto número de connacionales. Realizó catorce visitas, de las cuales cinco en pocas horas subscripciones por valor de un millón cien mil liras.

El comité ejecutivo designado por el marqués de Pietramala en los trabajos del sexto empréstito lo constituyen los siguientes señores: Pucci, Robotti, Arrigoni, Salvadori, Godio, Maffi, Brena, D. Rabino, Cittá, Cavallaro, Bigot, Arri, Leporac, Mambroni.

He aquí la lista íntegra de los primeros catorce subscriptores: Luis Godio, 500.000 liras; Luis Salvadori, 100.000; Juan Zonco (1a. subscripción 200.000 liras) 100.000; Virgilio Bianchi (1a. subscripción 50.000 liras) 50.000; Adolfo Robotti (1a. subscripción 60.000 liras) 40.000; Arrigoni y Pucci, 50.000; Odone Hermanos, 10.000; José Barsottelli, 10.000; Ercole Bini, 50.000; Corbatta Hermanos, 50.000; Agostino Corbatta, 2.000; Bartolomé Galiano, 40.000; Panzini Hermanos, 50.000; Pilade Maffi, 50.000. Total 1.102.000 liras.

—La sociedad de fomento de la escuela Núm. 5, recientemente constituída, piensa desarrollar este año una acción de ayuda a la escuela que sea fecunda en buenos frutos y de positivos beneficios para los alumnos.

Por eso, en uno de los artículos de los estatutos que se ha dado ha definido sus propósitos en la siguiente forma:

"A fomentar la concurrencia del mayor número de alumnos a las aulas de la escuela pública núm. 5 de este distrito, para lo cual se interesará en toda forma, con los padres de los niños y con las autoridades escolares, municipales y policiales.

Al mejoramiento de la enseñanza en la escuela, procurando la existencia y el sostenimiento de un personal competente y laborioso, al cual prestará la sociedad todo su concurso material y moral, para el mejor cumplimiento de su noble misión.

Al mejoramiento, ensanche, higiene, estética y comodidad del edificio, las aulas y los patios pertenecientes a la escuela Núm. 5 para el regular y mejor funcionamiento de ésta.

A proveer de ropa, calzado y útiles a los escolares pobres de esta escuela para facilitarles su concurrencia a las clases.

A la instalación de aparatos para ejercicios físicos; a la organización de la escuela, aportando todo su mayor y más eficaz concurso en toda forma.

A instituir premios anuales consistentes en libretas de ahorro únicamente, para los alumnos de la escuela que más se destaquen por su aprovechamiento, su moralidad y su buena conducta. Estos premios serán a razón de dos por cada grado o sección, de acuerdo con los recursos ordinarios que cuente la sociedad y los extraordinarios que consiga con este objeto.

De acuerdo con la dirección de la escuela y con la autoridad escolar respectiva, fomentará la institución de conferencias instructivas, dentro y fuera de la escuela, así como la de fiestas y excursiones escolares, destinadas a fomentar en los niños el amor al estudio, el culto a la patria, el respeto mutuo y el anhelo del trabajo fecundo y difinificante".

"EL JARDIN" (S. A.)

MATA MOSCAS con su aparato correspondiente, **"EL JARDIN"**. Insecticida infalible especial para la destrucción de hormigas y todas las plagas que atacan a la Ganadería y Agricultura, tenemos pulverizadores varios tipos. Chinchicida especial aromático. Destrucción de las cucarachas en 3 días, con el cucarachicida en polvo **"EL JARDIN"**. Solciten prospectos. — Sarmiento 726. U. T. 669, Avenida.

De Las Flores

Ecos de un incidente

LAS FLORES, enero 24 — A raíz de una publicación aparecida en el periódico "Nueva Epoca", de esta localidad, atribuída al corresponsal de este diario, señor Miguel S. de la Lastra, éste el lunes último envió sus padrinos al director del periódico de referencia a fin de pedirles una satisfacción decorosa o en su defecto la reparación por las armas.

Los padrinos del señor De la Lastra informaron haber cumplido su misión apersonándose al director del referido periódico, señor J. Ferrado Domecq, quien les manifestó que en nada quiso lesionar la susceptibilidad de su ahijado en la publicación aludida, negándose a hacer la retractación en su periódico, como asimismo que se labrase el acta correspondiente.

Se sabe que el nombrado señor Ferrado Domecq, a fin de no arribar a un arreglo por las vías legales, se presentó ante la policía local, levantando exposición por el desafío, lo que dió lugar a ciertos comentarios.

De Adrogué

Matinée infantil

ADROGUE, enero 24 — El domingo próximo se efectuará en los jardines y salones del hotel Las Delicias, de Adrogué, una interesante matinée infantil, organizada por las señoritas del taller de San Vicente de Paúl, a beneficio de las niñas obreras que sostienen. Se desarrollará el siguiente programa:

Primera parte — "Media hora en el país del ensueño", o sea un viaje a Jauja por arte de magia, interesante revista de ilusionismo, dedicada al mundo infantil, por el conocido prestidigitador Luis Conti.

2.a parte. El Teatro Guignol moderno, pondrá en escena el sainete de desopilante hilaridad dedicado a los niños, titulado "Las aventuras de Viruta y Chicharrón".

3.a parte: Notable acto de acrobacia de salón y poses plásticas artísticas esculturales, por el atleta argentino Marcelino Conti, el cual rememorará a los clásicos gladiadores helénicos.

Final: Reparto de bombones y regalitos a los niños por el Mago Conti; una orquesta amenizará el festival y se servirá un te a las familias que concurran. Las entradas podrán adquirirse en el sitio de la fiesta.

De Tres Arroyos

El ex intendente don Daniel Lacoste dona su sueldo al hospital — Accidente automovilístico.

TRES ARROYOS, enero 24 — El señor José V. Aldasoro, actual intendente interino de nuestra ciudad, ha hecho entrega a la comisión administradora del hospital Pirovano de la suma de pesos 350 moneda nacional.

Dicha cantidad, que correspondía como emolumentos al ex intendente señor Daniel Lacoste, fué donada por éste a favor de aquella institución de beneficencia.

—El miércoles último, mientras el señor Angel Soldavini (hijo) se dirigía de Vázquez a nuestra ciudad en automóvil, tuvo la desgracia de que el auto se volcara, resultando dicho señor con algunas contusiones.

Después de curado, los doctores manifestaron que su estado no inspira afortunadamente cuidado.

Periodistas detenidos

TRES ARROYOS, enero 24.—Por auto dictado por el juez del crimen señor Núñez Monasterio, fueron detenidos y remitidos a Bahía Blanca los señores Leonardo Halkett y Iruzozqui Garro, director y redactor, respectivamente, de "El Debate", diario independiente. Motiva la detención la publicación de un artículo que se refería a los sucesos agrarios ocurridos en Cascallares y que el señor juez considera atentatorio a su autoridad.

Critícase la actitud del comisario Cárcano al hacerlos conducir recorriendo a pie el trayecto desde la comisaría a la estación y amarrados con esposas y codo con codo, como si se tratase de vulgares delincuentes.

De Pehuajó

Club Sportivo Argentino

PEHUAJO, enero 24 — Promete alcanzar un gran éxito el torneo atlético automovilístico organizado por esta prestigiosa institución deportiva, y que se realizará el 8 de febrero próximo.

El programa confeccionado es desde todos conceptos interesantísimo, destacándose la carrera de automóviles, dividida en dos categorías, con valiosos premios para los vencedores.

El recorrido será: Pehuajó-Salazar-Pehuajó.

Del mismo modo promete resultar lleno de atractivos el concurso atlético que se verificará por la tarde. Habrá números de carreras pedestres, de bicicletas, salto en largo, salto de la garrocha, carrera de gansos para señoritas, caza del cerdo, carrera de enhebrar la aguja, carrera del huevo para señoritas, carrera del hoyo; finalizando el programa con un match de foot-ball entre los equipos del Club Sportivo Argentino y el Club Atlético Guanaco.

Hasta la fecha se han hecho las siguientes inscripciones en las carreras de automóviles:

Ramón Salazar, coche F. N., turismo; Antonio Gandarús, coche turismo; Bonifacio Recaldi, coche turismo; S. Ortiz, coche turismo; Manuel Cuchetti, coche turismo; Francisco Galletti, coche turismo.

De Monte

Una información inexacta

MONTE, enero 24 — No ha extrañado la noticia incierta dada por el corresponsal de "La Nación", sobre los impuestos municipales.

El único impuesto que ha sido aumentado es el de los automóviles particulares a $0 $ que es lo que pagan en general en todos los partidos.

En cuanto a que no se han arreglado caminos, nunca ha habido más preocupación sobre estos asuntos que desde que hay administración radical en este pueblo.

En el período 1918 y 1919 el ex intendente municipal don Juan Harguindeguy, ha hecho obra en este sentido y la vialidad ha sido su constante preocupación, a pesar de haber chocado con la falta de ayuda de parte de los poderes públicos por las cuestiones políticas.

Dice también que al solo fin de reunir fondos. Será así, pero es para usarlos en beneficio del pueblo, invirtiéndolos en forma que todos pueden verlos porque mensualmente se publican los balances detallados, lo que nunca se hizo en las administraciones del "régimen".

De Puerto Militar

Incorporación de conscriptos de la armada — Nombramiento — Baile

PUERTO MILITAR, enero 24 — Continúa activándose la incorporación de los conscriptos de la arma, da, pertenecientes a la clase de 1899.

Ayer a mediodía llegaron de la línea del Pacífico 200 jóvenes, que se alojan por el momento en la cuadra de marinería del arsenal hasta que sean incorporados.

A la una de la mañana un tren especial conduciendo 90 hombres procedentes de la provincia de San Luis. Estos también se alojan en el arsenal hasta nueva orden.

Según manifestaciones de personas autorizadas dentro de poco tiempo se dará por terminada la incorporación siendo ya escaso el número de conscriptos que faltan para completar la cantidad decretada.

—Por reciente decreto ha sido nombrado jefe de la primera división de la escuadra de mar, el contraalmirante Juan I. Pessabé, quien se hará cargo de dicho puesto hoy por la tarde.

—En el Centro Naval de Puerto Militar, se verificó una interesante tertulia con que varios caracterizados marinos de aquel puerto obsequiaron a un núcleo de damas de aquella sociedad y de la de Punta Alta.

El acto adquirió lucidísimos contornos; bailóse hasta altas horas de la noche dentro de la mayor animación.

Actuó una orquesta organizada especialmente para la fiesta y la banda de música de la escuadra.

Hicieron acto de presencia los contraalmirantes O'Connor, Montes y Cardoso, numerosos marinos y las familias de: Castañeda. Usandivaras, Riú, Paliza Mujica, Cardoso, Cueto, Balotta. Goytía, Silva, Etchart, Gallo, Bertorano, Rey, Fernández, Lazcano, Caillet Bois, Sicheiro, Dubois Ariza y otras que no recordamos.

De Suipacha

Ecos de un fallecimiento — Consejo escolar — Varias

SUIPACHA, enero 24 — Ha producido general sentimiento el fallecimiento del distinguido gobernador de Mendoza doctor Néstor Lencias.

—Se constituyó el consejo escolar bajo la presidencia de don Fermín Salaverri, quien confirmó en su puesto al secretario don Ignacio Lapirain.

—Declina la epidemia de la difteria que en pocos días más habrá desaparecido debido a las medidas preventivas adoptadas al principio.

—Ha sido recolectada la cosecha fina o sea lino, trigo, avena, etc., pero la prolongada sequía empieza a perjudicar el maíz.

—Tuvo lugar anoche con un lleno completo la función teatral en beneficio de la sociedad Manuel Belgrano que viste a los niños pobres.

—Tuvo lugar la demostración al señor intendente don Diego Cotter, en la que se desmostró que su reelección ha sido muy bien recibida.

De Quilmes

El fallecimiento del doctor Lencinas —Telegrama de condolencia

QUILMES, enero 24. — Con motivo del fallecimiento del gobernador de Mendoza, doctor José Néstor Lencinas, el comité radical de la segunda sección del partido de Avellaneda ha enviado los siguientes telegramas:

"Al señor presidente de la Unión Cívica Radical de Mendoza. — El presidente del comité radical de la segunda sección del partido de Avellaneda en nombre de la junta ejecutiva y de sus afiliados, envíale su pésame por el fallecimiento del insigne repúblico doctor José N. Lencinas, que fué un digno ciudadano de virtudes cívicas. — Caraza, presidente; Lódola, secretario general".

"A la señora Fidela P. de Lencinas — Mendoza. — El comité de la segunda sección del partido de Avellaneda, al recibir con profunda pena la noticia del deceso de su dignísimo esposo, suplica acepte sus sentimientos de condolencia. — Caraza, presidente; Lódola, secretario general".

De Glew

Sociedad Italiana — Enlace — Viajeros

GLEW, enero 24. — En la asamblea últimamente realizada por la sociedad Unione Italiana, de ésta, quedó constituída la comisión directiva para el período de 1920, bajo la presidencia del señor José Carlos Grosso.

—Se ha concertado el enlace de la señorita Serena G. Arango con el señor Guillermo Villaverde, ambos muy vinculados en nuestra sociedad.

—Para Lobos, la señorita Elvira Handú.

—Para Mar del Plata, los señores Pedro y Juan P. Hegulabehere.

De Ituzaingó

Aniversario de la batalla de Ituzaingó

ITUZAINGO, enero 24. — Debiéndose celebrar los días 19 y 20 de febrero próximo las fiestas de conmemoración de la batalla de Ituzaingó, ha sido nombrada la comisión siguiente, con el objeto de correr con los trabajos de organización de los festejos: Enrique Pastré, José Firpo, Juan C. Ibarraguirre, Jaime D. Uranga, Raúl Ventura, Luis Testa.

Entre los números del programa a desarrollarse, figura con preferencia el de una kermesse a beneficio de la sala de primeros auxilios.

—Fué un éxito la reunión de familias en la plaza Ituzaingó, a la que concurrió la banda del 1o. de artillería.

Mañana concurrirá la misma banda, augurando desde ya la concurrencia de las primeras familias que actualmente veranean y las que viven todo el año, dado el éxito alcanzado en la última reunión del domingo anterior.

Sería de desear que las autoridades locales se preocupasen de dotar a la plaza de una mejor iluminación y aumentar el número de bancos, pues los existentes son insuficientes para llenar las necesidades de la población.

De Dolores

La escuela de artes, oficios e industrias regionales — Necrología

DOLORES, enero 24. — "El Nacional", diario conservador, publica el siguiente artículo relacionado con la escuela de artes y oficios:

"La iniciativa se la conceptuaba malograda definitivamente. Pero he aquí que resurge, y ahora, ya convertida, o a convertirse muy pronto en un hecho.

Se recordará que el diputado nacional señor Delfor del Valle, inspirándose en el anhelo de este vecindario al celebrarse el centenario de la fundación de Dolores, presentó al congreso un proyecto de ley creando en esta ciudad una escuela de artes, oficios e industrias regionales, que tendría por base el refugio infantil existente.

Se estaba en tren de economías, y aunque teníase opinión favorable del ministro Salinas, pudo temerse por la suerte de ese proyecto. Fué entonces que su autor, buscando de hacerlo viable consultó a los legisladores, para así adaptarlo al sentir de la cámara.

Este fué un acierto de parlamentario avezado. Pero el señor del Valle, tuvo en seguida otro mayor, obteniendo la incorporación de la partida, algo aligerada, al presupuesto de la nación.

Por eso decíamos que la escuela industrial puede considerársela un hecho ,desde que es dado esperar que no se la suprima de la ley de gastos, por la que — (nos referimos a la partida correspondiente) — no ha pasado el lápiz rojo de la comisión. En cuanto al senado, siguiendo sus costumbres, habrá de votar el presupuesto a libro cerrado, deseoso de clausurar las sesiones de prórroga, que abrevian el veraneo de los "ancianos" de la alta cámara.

Por lo que se refiere a la organización del instituto la hemos expuesto en estas columnas en otras oportunidades."

—Falleció en Buenos Aires, a donde fuera con objeto de someterse a asistencia médica la señora Nemesia Dorado de Avalos, madre del ex juez de paz don Manuel S. Avalos.

Los restos de la extinta fueron traídos anoche a esta ciudad, para dárseles hoy sepultura en la necrópolis local.

Era la extinta una estimable señora y es seguro que su sepelio motivará una elocuente demostración de duelo.

De Mar del Plata

Noticias sociales

MAR DEL PLATA, enero 24. — Mañana se iniciarán en el Bristol Hotel los tes danzantes a beneficio del hospital Mar del Plata.

—Hoy comenzarán a jugarse en los links del Golf el premio "Four bar Knock out competition Cup donado por el señor Gregorio Zuberbühler.

—Se ha concertado el enlace de la señorita Sofía Sánchez Ratery con el joven Víctor J. Chaves.

—Festejando una fecha íntima, el señor Antonio Leloir reunió en una comida a los miembros de su familia.

Fué muy felicitado y obsequiado por parte de sus numerosos amigos.

—Han retirado mesas para el diner-concert a celebrarse el domingo en los salones del Club Mar del Plata a beneficio de la escuela y taller Stella Maris, los siguientes señores: Josefina Achával de Cantilo, Federico Alvear, Carlos Unzué, César González Segura, Adolfo Blaquier, Enrique Anchorena, Antonio Leloir, Mariano Demaría, Carlos M. Sojo, Samuel Bosch, Lorenzo Torres, Máximo Castro, Francisco Barreto, Gregorio Zuberbühler, E. Green, Tomás Estrada, Alberto Blaquier, Federico Green, Angel Estrada.

—Debido a una tarde poco propicia para esta clase de juegos fueron suspendidos para hoy los partidos que aún faltan por jugarse del torneo de lawn tennis del Royal Hotel.

—Llegaron hoy al Royal Hotel la señora Lola Rojo de Morey y familia, Carlos Brizuela, Manuel Cantora y familia, señorita Magdalena, Clara e Isabel Gordano, Eduardo Taberniq y señora, B. Caviglia e hijo y señora, Amadeo Bordegoni y señora y otros.

—Esta noche parten los señores Rojas, Ruiz, Farran, Alonso, Gómez, Martínez, Grossi, Elizalde, señora Matule, Minote, Harris, Ceballo, señora Dora Rausse, Costogata, Gretter, Flygore, Fermín Aranau, Pini, doctor Newton, Patiño, doctor González, Macrau, Petrocinoguenat, A. Dimínguez, señora Horio, Perey y Dickinson.

FERRO CARRIL DEL SUD

BALNEARIO PLAYA DE QUILMES

RAMBLA
FIESTAS
SPORTS
PILETA DE NATACION

Se expenden boletos de excursión, de ida y vuelta a tarifa reducida, en combinacion con el tranvia de la Estación Quilmes a la playa **DIARIAMENTE** de **P. Constitución, Barracas y Avellaneda** y los **DOMINGOS Y FERIADOS** de **Lanus, Talleres, Banfield, Lomas, Temperley, Adrogué, Marmol, P. Varela y La Plata.**

LA ADMINISTRACION.

De Lobería

Concejo deliberante — Biblioteca Sarmiento

LOBERIA, enero 24. — Para hoy a las 10 a. m. están citados los miembros de esta honorable corporación, a fin de tratar nuevamente la renuncia del doctor Pradere.

—En asamblea efectuada por los socios de esta institución, fué electa la siguiente comisión administradora:

Presidente, doctor N. Mercader; vice 1o., don Benjamín Riviére Flores; vice 2o., don Emilio Castro; tesorero, don Jerónimo Ezquerré; protesorero, don A. Angelaccio; secretario, don B. Calace; vocales: señores J. J. Balbi y E. Ferradas Domecq.

Po serle imposible desempeñar el señor Calace el cargo de secretario paar que fué electo presentó su renuncia indeclinable y reunida la comisión resolvió aceptarla en atención a las razones que expone, nombrada la señorita Angela Vi ni en su reemplazo.

De San Martín

Baile de disfraz

SAN MARTIN enero 24. — La noche se efectuará el anunciado baile de disfraz y fantasía.

Numerosas familias se aprest concurrir a la interesante ve

Invitan para esta fiesta que promete asumir lucidas proporcio las señoritas: Raquel Sara B María Angélica Menéndez, R Medina, María Elina Sonder, Celia Sánchez Mendoza, Esther cich Escobar, Enriqueta Alvarez, ther Almandos, Carolina Sán Mendoza, María Elena Rouco Zulima H. Rivas, Edda Medina, ría Elena Alvarez, Amalia Kr Amalia Sánchez Mendoza, Gu mina Niño, Berta Alvarez, A Menéndez, Irma Plazze, Rebeca llester, María Elena Medina y ca Escola, y los señores Jorge José María Menéndez, Lorenzo dice, Arturo S. Mom, César Va Emilio Canturión, Enrique T. li, Marcos Belín Sarmiento, O. Mom, Roberto Krause, Sánchez Mendoza, Mario Men Raúl Bucich Escobar, Manuel María, Enrique Belín Sarmien Ix M. Ballester, Manuel Pi jo), Roberto Dansey y Julio R

FERROCARRILES DEL ESTADO

HARAN UN AMPLIO SERVICIO DE PASAJEROS. SU CARACTERISTICA ES "COMODIDAD Y CONFORT" PARA LO QUE HA ESTABLECIDO SERVICIOS COMBINADOS QUE PERMITIRAN LA REALIZACION DE VIAJES RAPIDOS A LAS SIERRAS DE CORDOBA:

Capilla del Monte
La Falda
Cosquín, etc.

ESMERADO SERVICIO DE TRENES LOCALES EN ESAS ZONAS DE VERDADERO TURISMO.

Cuentan los Ferrocarriles del Estado con un material de primer orden en coches de pasajeros y dormitorios, que reunen todas las condiciones deseables y que contribuyen a facilitar y hacer realmente agradables los viajes que realiza en toda su red, como servicio ordinario, vinculando las provincias de Santa Fe, San Juan, La Rioja, Catamarca, Santiago del Estero, Tucumán, Salta, Jujuy, hasta La Quiaca, frontera boliviana.

DESDE EL 15 de NOVIEMBRE ESTAN EN VIGENCIA LOS NUEVOS HORARIOS

Para la temporada veraniega

PARA INFORMES: Oficinas Centrales: Perú 672 — Buenos Aires
Jefatura de Tráfico: Santa Fe
Superintendencias Divisionales: Tucumán, Cruz del Eje

LA ADMINISTRACION.

HERNIAS Quebraduras

Reducción [illegible] y garantida por antiguas y voluminosas que sean y a toda edad mediante el empleo del Reductor "DORAT" patentado y garantido, es de interés para todo herniado leer el folleto que remitimos gratis. Dirigirse a DORAT—577, Esmeralda 577—Bs. A.

OBESIDAD Vientres caídos

No malgaste [illegible] comprando fajas confeccionadas que siempre resultan defectuosas, adopte el modelo LEONARD que será hecha de medida exclusivamente para cada caso y tendrá la seguridad de haber hecho una buena inversión. Dirigirse a LEONAR, 577 Esmeralda 577 B. A.

¡VERDADERAMENTE ENCADENADO!

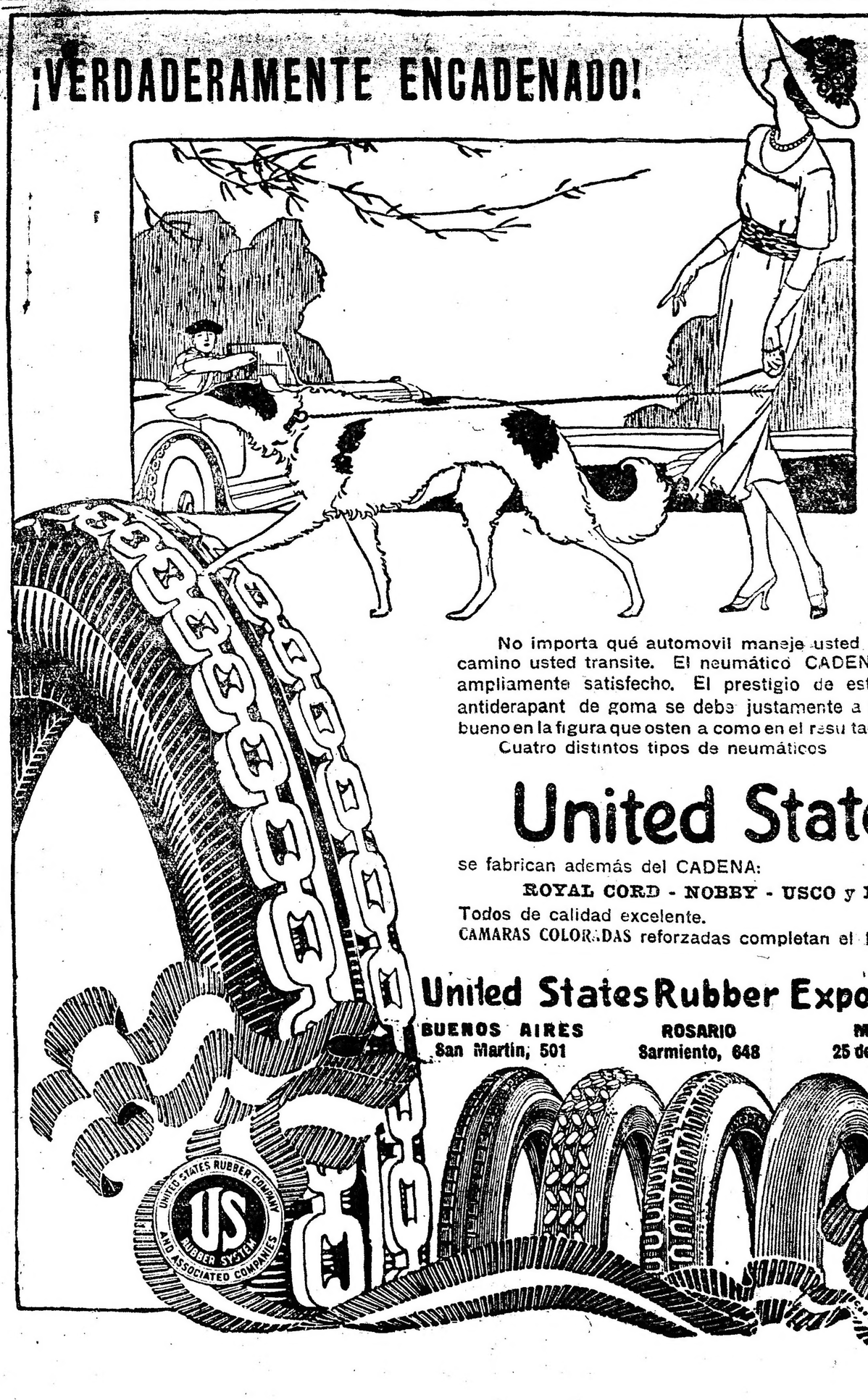

No importa qué automovil maneje usted ni por qué camino usted transite. El neumático CADENA le dejará ampliamente satisfecho. El prestigio de este conocido antiderapant de goma se debe justamente a que es tan bueno en la figura que osten a como en el resultado que rinde.

Cuatro distintos tipos de neumáticos

United States

se fabrican además del CADENA:

ROYAL CORD - NOBBY - USCO y LISO

Todos de calidad excelente.

CAMARAS COLORADAS reforzadas completan el BUEN equipo

United States Rubber Export Co L[illegible]

BUENOS AIRES San Martin, 501 — ROSARIO Sarmiento, 648 — MONTEVIDEO 25 de Mayo y Juncal

Para teñir todo tejido
Especial para renovar TRAJES y VESTIDOS
[illegible] de familia empezaron a teñir para ellas, consi[illegible] para el público con éxito y positivo beneficio
PASTILLA VALOR 0.80 ctvs.
Tiñe 450 GRAMOS DE GENERO
Venta en boticas, pinturerías y almacenes
Concesionarios: PINTURERIA COLON
[illegible] y GOBBI — RIVADAVIA 92[illegible]

CRONICA SOCIAL

[illegible] Mar del Plata:

[illegible] éxito de los anteriores, se [illegible] el concierto en los salones del [illegible] en el que se ejecutó un variado y selecto programa, que fué [illegible] aplaudido por la numerosa concurrencia.

[illegible] hallaban, entre otras, las señoras:

[illegible] Meyer Pellegrini de Vallet, [illegible] Amelia Cranwell de Castro Videla, María Carlota Jiménez de Mendoza Paz, Mercedes Parera de Spangenberg, Lola B. de Zimmermann, [illegible] Martínez de Fresco, Elía Castell de Hughes, Ana Toledo de Larguía, María Elena Virasoro de Cadret, Hermenegilda Pombo de Rodríguez, Carolina Pombo de Barilari, Delfina Cabrera de Klappenbach, Josefina Pirán de Ferrer, Juana Hamer de Obarrio, María Teresa Hunter de Roca, Sara Garubia de García Herrera, Amalia Rodríguez de Barlet, Flora del Campo de Centeno, Sofía Pérez de Madero, Sara Lynch de Christophersen, Elvira Pérez de Cranwell, Josefina Castro Almeira de Idoyaga Molina, Mercedes Avellaneda de Dellepiane, Albertina Carabassa de del Carril, Adela Ayerza de Agote, Mercedes María de Bosch, Angela Iturraspe de Galíndez, Mercedes Honores de Otamendi, Sofía Quesada Mayol de Paz, Luisa Molina de Bermejo, Celia Etchegaray de Ibarra, Clara Paz de Honorato, María Rosa Moreno de Etcheverri, María Robertson de Agote, María Lía Moreno de Mansilla, Blanca del Carril de Soler, Jenara Casado de Magrán, Toribia Olmos de Vega, Carolina Vallet de Gandolfi, María Matías de Coll, María Curutchet de Arias, Cora Livingston de Muñiz, Adela Cainzo de Gómez.

Señoritas: Sofía Sara y Elvira Madero, Jorgina Orma, María Luisa Agote, Dolores Legarreta, Esther Drago, Angélica y María Elena Centeno, María Carlota, María Esther y Elena Arias, Adelina Acevedo, Sofía Cranwell, Mercedes y Magdalena Bosch Marín, Amelia y Natalia Montes de Oca, Rebeca Varela, María Barlet, María Teresa Quesada, Ivonne y Lily Delor, Lila Bermejo, María Esther Bermejo, Josefina Solé, Inés Vera Olmos, Julieta y Esther Galdolfo, Cora Núñez, Elena Castro Cranwell, Ana María Podestá, Sofía y Angélica Rocha, Ernestina Mendonca Paz, Alicia y Lola Zimmermann, María Luisa Benítez, Lily Mac Donald Leticia Alkaine, Josefina y Elena Ferrer Pirán.

—Continúa mejor la niña Amalia Anchorena Cabral, que hace días sufrió la fractura de un brazo.

—Muy animado resultó el quinto concierto y baile realizado en los salones del Royal Hotel.

Concurrieron las familias de Madariaga, Hicken, Videla, Rosales, Pintos, Avalos, Labourdette, Alonso, Haedo, Raggio, Yáñiz, Podestá, Devoto, Balleteros, Justo, Reynal, Alsina, Pinasco, Ross, Albors, Uranga, Mármol, Carreras y Dollera.

—Para ésa el señor Emiliano Mar[illegible] su señora Nieves Videla Dorna [illegible] hijos.

[illegible] Bristol Hotel se iniciarán [illegible] de la tarde los [illegible] los jueves y los domingos. [illegible] hemos anunciado, el precio es [illegible] de 2 $ por persona, con derecho al te y refrescos.

—A la serie de fiestas que se realizarán a beneficio de la escuela-taller Stella Maris, que preside la señora Ana Elía de Ortiz Basualdo, hay que agregar un torneo de tennis a efectuarse en la semana entrante en las canchas del Club Mar del Plata.

* * *

Bajo la presidencia de la señora Magdalena Villegas de Martínez se reunirán mañana las damas de la comisión del hospital del Tigre con el objeto de iniciar los preparativos para los tres grandes bailes de disfraz y fantasía que se realizarán en los salones del Tigre Club a beneficio de la institución arriba nombrada.

A juzgar por el entusiasmo reinante en nuestro mundo elegante, estas fiestas prometen alcanzar gran lucimiento.

En la reunión de mañana quedarán fijados los días para la realización de estos bailes.

* * *

La reapertura del Tigre Club que se realizará esta noche, congregará en sus elegantes salones a buen número de familias de nuestra sociedad, que participarán de las brillantes reuniones sociales que, como en otros años, se han realizado durante la temporada veraniega en dicho centro.

En el Tigre Hotel, con este motivo se congregarán a la hora del diner-dansant muchas familias conocidas que se han dado cita allí y darán así más animación a la reunión.

Mañana será el Tigre, desde temprano, de los pueblos del norte el que congregará mayor número de familias conocidas que se trasladarán a esos encantadores parajes a disfrutar de las brisas agradables. Por la tarde el río Luján ofrecerá, como siempre, un interesante y animado aspecto, viéndose surcado por numerosas embarcaciones con familias de nuestra sociedad, que después a la hora del te se reunen en la Rambla y terraza del Tigre Hotel.

Por la noche, el diner-dansant en el hotel, que como todos los domingos alcanza tan lucidas proporciones, reunirá también a muchas familias conocidas que se han hecho reservar mesas desde ya, lo que motivará también una reunión social de lucidas proporciones.

* * *

El señor Adolfo Campos Urquiza y su señora María Luisa Peró han tenido la desgracia de perder una hijita de corta edad.

Con este motivo ha llegado de Mar del Plata el señor José María Campos Urquiza, hermano del señor Adolfo Campos Urquiza.

Los atribulados padres han recibido sinceras muestras de condolencia.

* * *

En la mayor intimidad fué consagrado ayer en casa de la señora Virginia Justo de Lanusse, madre de la novia, el enlace de la señorita Celina Lanusse con el señor Eduardo Madero.

Bendijo la unión el R. P. Gustavo Franceschi, apadrinando la ceremonia la señora Guillerma I. de Madero y el señor Antonio L. Lanusse.

La ceremonia, debido al luto que guarda la familia de la novia sólo fué presenciada por los parientes y amistades más íntimas.

Estaban presentes las señoras:

Edelmira Ramos Mejía de Lanusse, María Mercedes G. de Obarrio, Paula Madero de Berro, Blanca Madero de Pinedo, Albertina Gelly de Lanusse, Lía Lanusse de Pividal, Isabel Madero de Fernández, Virginia Lanusse de Beláustegui, Ernestina Lanusse de Holmberg, Sara Lanusse de Sansot, Ernestina Madero de Pividal Edelmira Irigoyen de Ramos Mejía, Esther Sundblad de Lanusse, Arminda Thwaites de Ramos Mejía, María Josefa Cantilo de Moores, María Luisa Sastre de Lanusse, María Angélica Fernández Guerrico de Madero, Inés González Guerrico de Sastre, María Lanusse de Núñez Brian, Isabel Lanusse de Bioy, Silvia Goñi de Lanusse, María Isabel Pays de Hume, Marcela Madero de Castro y Sundblad, Lucrecia Cantilo de Parodi, Raquel Lagos de Gelly.

Y las señoritas:

Emilia y Carmen Vago, Isabel Madero, Martha Lanusse, Martha Ramos Mejía, Blanca Moores, Ernestina y Leonor Pividal, María, Sara y Mercedes Irigoyen, Magdalena y Lola Lanusse, Elena Uriburu, Elcira Beláustegui, Carmen Sastre, Martha Ramos Mejía, María Florentina Madero, Paula y Melchora Dolz, Florencia Lanús, Corina Baltar Madero, María Elena Villalonga, Celina Sundblad, María Isabel y María Elena Fernández Madero, María Luisa, Elisa y Sofía Baláustegui.

Los novios partieron para el Tigre, donde pasarán una corta temporada, y el 12 de febrero se embarcarán para Europa.

* * *

Resultará un verdadero homenaje de simpatía el banquete que en honor del embajador norteamericano ofrecen los miembros de la Cámara de Comercio Norteamericana y que se realiza esta noche en los salones del Plaza Hotel.

Se han adherido a esta demostración numerosas casas de comercio y bancarias que enviarán sus representantes y los señores siguientes:

Cónsul general W. H. Robertson, Julius Klein, agregado comercial a la embajada, Horacio Beccar Varela, William Wallace Watson, Marion R. Wellford, George Barr, Williard T. Clark, L. R. Babbitt, W. M. Miller, [illegible] MacCarthy, A. H. [illegible], W. Scott Porry, F. H. Mont[illegible], F. H. Montgomery, Fred. H. Walton, L. Van Bokkelen, D. Van Bokkelen, D. Van Bokkele, M. D. Carrel, W. L Gilbert, J. Hurley, J. B. Sheridan, Wilfred L. Doubell, E. A. Sommer, Gordon W. Camerón, Julio Guldman, Alexander Mc Andrews, A. S. Pierce, Fred. H. Hanser, Thomas Cadmus, Eugene O. Kutzleb, Humberto S. Tosi, J. R. Stanford, James A. Wheatley, Louis T. Peck, A. Fontaine, W. Shreksbury, F. A. Heath, A. L. Mellar, G. S. Laing, F. B. Preston, L. M. Shumecar, Henry Harper Batcheller, A. D. Mellor, H. P. Niese, John F. Heckman, J. J. Laurent, A. G. Burbanks, Charles Dreyfuss, H. E. Metcalf, Luis Valverde, John Backer, J. A. de Marval, A. Rolfe Rogers, Thomas A. Wood, Charles D. Thurston, O. P. Mosser, S. Sutton, G. Misson, capitán Woodard, etc.

* * *

Esta noche será bendecido en casa de la novia, por el R. P. Raymundo Gabelich, el enlace de la señorita María Elena Iñíguez con el señor Juan Manuel Giuffra.

Serán padrinos la señorita Juana F. Giuffra, hermana del novio y el señor Dalmiro Iníguez, padre de la novia.

El acto civil se efectuó esta mañana y lo subscribieron como testigos por parte de la novia los señores Abel Iñíguez y Juan S. Lassalle y por parte del novio el doctor José María Giuffra y el señor Juan A. Medone.

Debido al luto que guarda el novio, la ceremonia religiosa será presenciada solamente por las familias de ambos contrayentes.

* * *

La comisión de damas Pro Hospital Buenos Aires ha organizado con fines benéficos un gran baile de disfraz que se llevará a cabo en los salones de L'Aiglón el jueves 12 de febrero, a las 10 p. m.

Las invitaciones se canjearán por entradas hasta el día 11 en Avenida de Mayo 1375, 3er. piso, o Independencia 2965, pudiendo solicitarse las primeras por teléfono al 5888 Libertad.

El precio de la entrada, para señoras, será 2 pesos y para caballeros cinco.

Firman las invitaciones: Mary Somma de Huguet, Florinda Porcel de Gómez, Tomasa Ocampo de Rayos, Isabel Lobo de Calderón, Isidra Robles Urquiza de Raffo, María Fraga de Somma, Felicia Arce de Gotuzzo, Adelina D. de Méndez, Margarita Krausse de Balmaceda, María Luisa Zavala de Soria, Cora Calderón Lobo, Consuelo Gómez de Fernández, Juana Castillo de Blanco, Isabel S. de Huguet, Margarita Masc de Jund, Teodora Alberdi de Geadas, Magdalena Z., Josefa e Idoro Pozzo Barreto, María Esther Huguet, Mary Bravo, Juana Junqua Lozano Jofre, Amelia Porcel, Juana Bazante, Concepción Fraga.

* * *

En el Club del Progreso se inaugurarán esta noche los diner-concert organizados por la comisión directiva en obsequio de las familias de sus socios.

Estas comidas se realizarán los lunes, miércoles y viernes. Se ha fijado este último para día de moda.

* * *

El 12 del mes próximo será bendecida la unión matrimonial de la señorita Margarita Linares con el señor Dalmiro Estol Stirling.

La boda se realizará en la iglesia de Nuestra Señora del Carmelo.

* * *

Con el internacional de mañana parten para Chile el señor Federico Leser, su señora Leonor Weis y su hija la señorita Cita Leser, quienes después seguirán viaje a Norte América.

* * *

Fueron inhumados ayer por la tarde en el cementerio del Norte, los restos de la señora Melchora M. de Rolón.

La extinta que ha fallecido a una edad avanzada, gozaba de general estimación.

El sepelio motivó una elocuente demostración de condolencia.

* * *

Dará margen a una lucida ceremonia nupcial la boda de la señorita María Teresa Barrenechea con el señor Olaff Aelgelt, que se realizará a mediados del corriente año.

* * *

Hoy le será ofrecida en el restaurant Conte el banquete con que los amigos del Sr. Pascual Cilotta (hijo) lo despiden de la vida de soltero.

* * *

El 29 del corriente será bendecido en la iglesia de San Juan Evangelista, el enlace de la distinguida señorita Juana A. Magnetto con el caballero Pascual Cilotta (hijo).

Serán padrinos de la ceremonia la señora Enriqueta V. de Magnetto por parte de la novia y el señor Pascual Cilotta por parte del novio. Los testigos por parte de la novia serán los señores Alfredo Martínez y Luis Magnetto y por parte del novio los señores Antonio Cardozo y Rogelio Calabresi.

* * *

Guarda cama la señora Cecilia B. de Steinhardt; su estado, así como el de su hijito Ricardo José María, es satisfactorio.

* * *

Previa misa de cuerpo presente fueron inhumados esta mañana los restos del doctor Carlos Baires, cuyo fallecimiento fué tan lamentado entre sus numerosas relaciones.

Singularizaban al caballero extinto bellas prendas de carácter, una robusta inteligencia y la hidalga manera de ser.

En ambas ceremonias se pusieron de relieve el afecto y el aprecio que rodeaban al doctor Baires en los círculos de su actuación.

* * *

Después de soportar las alternativas de una larga enfermedad falleció a los 79 años la señora Carmen Escobar de Racedo, hermana política del general Eduardo Racedo y vinculada por lazos de amistad y parentesco a conocidas familias.

La respetable dama se hallaba rodeada de los mejores afectos por la nobleza de sus sentimientos y las relevantes dotes de carácter que le fueron peculiares.

En la triste ceremonia de su sepelio realizado esta mañana en el cementerio del Oeste, se puso de manifiesto el intenso pesar causado por su deceso.

* * *

El señor Juan B. Barnetche ha sufrido una operación quirúrgica, siendo su estado delicado.

Lo atienden los doctores Arce, Bullrich y Sainte Marie.

* * *

Cada día aumenta más la enorme concurrencia de familias conocidas en nuestros círculos sociales a las renombradas termas de Cacheuta, pues la eficacia de sus aguas curativas y los hermosos paisajes andinos hacen de Cacheuta hoy, un verdadero centro social.

Entre las familias recién llegadas notamos a las de A. S. Salas, Miguel Escobar, doctor J. de Apellaniz, Andrés Pasarón, Jacobo Nino, María M. de Amin, María Hepp de Simk, Hugo Tiderman, A. Esvein, Carlos Berge, Víctor Torrini, Juan Rimoldi, Lucila Sales, Francisco Postel, Augusto Casarllani, Ricardo Batistini, Lorenzo Dinzo, M. Carellaa, señora de Alonso y Sofía de Jiacoff.

* * *

El Núm. 3600 resultó premiado en el sorteo de la rifa de un juego de mesa organizado a beneficio del taller de San Alfonso.

La presidenta de dicha asociación, señorita Ernestina Elizalde, nos pide hagamos saber que el premio debe ser retirado de la secretaría antes del 31 del corriente.

* * *

La comisión directiva del taller de San Eulogio, cuya presidente es la señora Celia Miranda de Ortiz de Zárate, pondrá en venta el lunes próximo los números de la rifa organizada a beneficio de dicha institución.

* * *

Motivó una reunión social llena de atractivos el corso de flores realizado anoche en Lomas de Zamora en honor de la patrona de aquella localidad, Nuestra Señora de la Paz.

El ornato y la iluminación del recorrido, del mejor efecto, así como el decorado de los palcos, en el que muchas familias habían hecho derroche de buen gusto.

El juego de flores y serpentinas se mantuvo animadamente hasta las 12 de la noche.

Entre la numerosa concurrencia vimos a las familias de Levy, Durañona, Leguizamón, Vieyra, Costa, González Videla, Gleenon, Spuch, Martínez, Portela, Delgado, Palacios, Bilbao la Vieja, Piola, Arias, Oliver, Rosa, Tassi, Lugones, Lhemann, Castro, Aisnard, Palacios, Reyna Bians, Duval, Delgado, Baliño Zalabardo, Fernández, Baliño Sterrar, Moreno, Merlo, Strassera Buchanan, Souza, Martínez Althaparro.

* * *

En los primeros días del próximo mes de febrero partirán para Cambaceres el señor Carlos Bowers y familia y la señorita Julia Mac Lean.

* * *

Muy animado transcurrió el te ofrecido por la señorita María Teresa Menéndez Bucich a un núcleo de amigas, festejando una fecha íntima.

Estuvieron presentes las señoritas de Manterola, Rosas, Cruz, Sauberán, Arroyo, Peña, Amado, Roberts, Mendoza, Boza, Piñeyro, Bontell, Portela, Ortiz, Herrera, Giraldez, Tarrent, Ofrila.

* * *

A beneficio del colegio de Nuestra Señora del Carmen tendrá lugar en los primeros días de febrero una kermesse que motivará reuniones muy agradables.

Las damas organizadoras proyectan levantar artísticos quioscos en los que han de instalarse novedosos entretenimientos además de la venta de flores, frutas, bombones y juguetes.

* * *

Esta noche se efectuará en la mayor intimidad el enlace de la señorita Elena Iñíguez, de la sociedad marplatense, con el doctor Juan Manuel Giuffra, vicerector del colegio nacional central de Buenos Aires.

Actuarán como padrinos en la ceremonia religiosa la señorita Juana Giuffra y el señor padre de la novia.

La nueva pareja ha recibido de sus extensas relaciones, valiosísimos obsequios.

* * *

La señora María M. Oroyen Paz de Sicardi, ofrecerá mañana un paseo al Tigre a un núcleo de amistades de sus hijos Mauricio y Emilio.

Participarán de la fiesta las señoritas:

Elisa Ponce de León, Etelvina y Carmen García Fernández, María Susana Varela Bustamante, María Luisa Oroyen Paz, Elisa Ponce de León y los señores Guillermo Lynch, Ricardo y Carlos Benítez Castellanos, Luis María Bazo Munilla y Erasmo García Fernández.

* * *

En honor de los huéspedes paraguayos, señor Adeodato Gomensoro y señora Vidal de Gomensoro, la señora María Isabel G. de Cueto, ofreció una comida a un núcleo de sus amistades que motivó una reunión social muy agradable.

Fueron comensales las personas siguientes:

Laura Darragueira de Andrade, Celina Payró de Arana, Manuela Salvatierra de Girado, Ana Ernestina y Raquel Quevedo, Adelina Galup, Rosalía y Elena Teisaire, Cora Viñales, María Cecilia y Fernanda Cueto y un grupo de jóvenes.

* * *

La señora Lola C. de Guerrico ofrecerá mañana una comida a un núcleo de sus amistades que se realizará en el comedor del Club Náutico de San Isidro.

Serán comensales las señoras y señoritas:

Juana M. de Argerich, María Guerrico, Sara O. de Boggio, Julia M. de Ham, Elvira Gorostiaga de Montes de Oca, Margarita Portela Cantilo, Raquel Guerrico, Enriqueta Sara, Angela, Dora y Eva Clérici Guerrico.

Y los señores:

Carlos Beccar, Luis Argerich, B. Villanueva, J. A. Mendoza Zelis, Carlos Germán Hoevel, Horacio Montes de Oca, Raúl Jiménez Bustamante, Arturo Villanueva, Alfredo Boggio, Federico Guerrico.

* * *

De Quilmes:

Para el 29 del actual ha sido fijado el enlace de la señorita María Angélica Cañete con el señor Marcial Ricotera.

* * *

Se ha concertado el enlace de la señorita María Elena Beaus Gadea con el señor Cesareo M. Vázquez.

* * *

Serán inhumados esta tarde en el cementerio del Norte los restos del señor Máximo Fels, caballero cuyos rectos procederes y afable carácter granjeáronle la estimación de cuantos tuvieron ocasión de tratarlo.

* * *

Ocasionará una fiesta social muy interesante el enlace de la señorita Celmira Pillado Berduc con el teniente Viviano Moreira, que se realizará en la vecina ciudad de Paraná el 30 del corriente.

* * *

De Alta Gracia:

Resultó muy lucido el campeonato de tennis realizado en estos días en los links de esta localidad por los elementos sociales que en él intervinieron.

Fueron ganadores las personas siguientes:

Del single de damas: Primer premio, consistente en una copa donada por el doctor José A. Frías, la señorita María Elisa Martínez Seeber; segundo premio, copa donada por el señor Moyano López, la señorita Elena Grousac.

Mixed dobles: Copa donada por los señores doctor Carlos S. Bollini y D. E. Aguirre, señorita Celia Martínez Seeber y señor Miguel A. Benedit.

Single de caballeros: Copa donada por el doctor Rafael Benedit, ganador Alfredo Moyano Gacitúa y Hernán Moyano López.

* * *

—Mejorado el doctor Carlos Dose.

—Continúa enferma la señorita Susana Lértora Bayá.

—Mejorado del accidente que sufriera el teniente primero Alfredo García Peñaloza.

—Se nota una mejoría en el estado del doctor Eduardo Talero.

—Mejor la señora Haydée Antonín de Mataldi.

—Guarda cama la señora Consuelo Gelly Cantilo de May.

—Mejor el señor León M. Rosenwald.

—Se acentúa la mejoría en el estado de la señora Amolia Amespil de Meyer Pellegrini.

—Mejor el señor Luis María Somoza.

—En el mismo estado la señorita Enriqueta Dudignao.

* * *

Han llegado:

De Cacheuta, la señora María Vallet de Varela, señora María Ocampo de Lassalle y familia.

—De Entre Ríos, el señor Torcuato Tomkinson y su señora Florencia Losica.

—De Suipacha, el doctor Juan Antonio Bayá Casal.

—De Córdoba, el señor Facundo Larrosa.

—De Río IV, el señor Fernando Elías de Quirós.

—De San Nicolás, el doctor Luis Larrain.

—De Jujuy, el doctor Ernesto Claros.

—De Mar del Plata, los señores Diógenes Urquiza Anchorena y Alfredo Parera.

—Del Brasil, el señor Adolfo Ruth.

* * *

Han partido:

Para Mar del Plata, el doctor Julio Passeron.

—Para Córdoba, la señora Adelina Saurit de Amuchástegui y familia.

—Para Capilla del Monte, el señor Alberto Calviño.

—Para Mar del Plata, el señor Antonio Solari.

—Para Córdoba, la señora Carmen de Coronel y la señorita Argentina Coronel.

—Para Montevideo, el señor Carlos Baigorri Velar y señora.

—Para Montevideo, la señora Elvira B. de Scarsella y señoritas Ana María y María Elvira Scarsella.

—Para 25 de Mayo, el señor Carlos Cabral Cullen y su señora Joaquina Obejero.

—Para Córdoba, los señores Manuel y Carlos Barraza.

—Para Mar del Plata, el señor Raúl Aguilar.

—Para Roberts, el señor Rodolfo Machado.

—Para Pergamino, el señor Pablo E. Moreno.

—Para Cacheuta, el señor Fermín T. Zubillaga y familia.

—Para La Falda, el señor Santiago Capdepont.

—Para Córdoba, el señor Armando Cruz.

—Para Montevideo, los señores Miguel de Estrada y César Cano.

Para Villa Delia en San Isidro, el señor Juan María Bosch, su señora Delia Gramajo y sus hijos.

—Para Morón el señor Alberto Leloir, su señora María Luisa Martínez Chás e hijos.

—Para Montevideo el señor Horacio Varela.

Instrucción pública

CONSEJO NACIONAL DE EDUCACION

En su última sesión el consejo resolvió lo siguiente:

—Autorizar al C. E. 19 para abonar con imputación a "Fondos de matrículas", mientras no se sancione el presupuesto para el corriente año, la subvención para alquiler de casa a la directora de la escuela Núm. 11 de su dependencia, siempre que la presidencia resuelva concederla. Dicho pago deberá efectuarse a contar de la fecha en que se acuerde la subvención de referencia.

—Ascender con antigüedad del 2 de junio del año ppdo., fecha en que se efectuaron las promociones generales, a directora superior, a la actual elemental de la escuela Núm. 12 del consejo escolar 18, señorita Olimpia I. Medine.

—Ordenar a la oficina judicial inicie por cuenta del H. consejo la sucesión de D. Francisco Argerich, a fin de que los sucesores de éste firmen la escritura respectiva para que el señor Pedro Delponti retrotaiga nuevamente el dominio del terreno (calle Andonaegui entre Juramento y Echevarría) y una vez firmada esta escritura o inscripta en el registro de la propiedad, otorguen los esposos Delponti la de donación directamente a favor de este consejo.

—Autorizar el uso en las escuelas de la capital durante el curso escolar de 1920, de los siguientes textos de lectura:

1a. sección atrasada, "El Nene", por A. Ferreyra.

1a. sección adelantada, "La Frase 1a.", por V. Montes.

2a. sección, "Historia y Cosas Viejas", por Aubin.

3a. sección, "El Nuevo Lector Argentino", por A. Selva.

—Determinar el precio de 0.75 $ moneda nacional por ejemplar para su adquisición, del libro "El conscripto", por de Vedia, autorizado para las secciones adelantadas de las escuelas anexas a las instituciones militares.

—Adquirir las cantidades de los textos que se expresan en el cuadro adjunto (fs. 26 del exp.), con destino a las escuelas nocturnas y militares, cuyo importe total de 8.465 $ moneda nacional se imputará en la forma que oportunamente indicará la dirección administrativa.

—Ubicar en el Parque Lezama, con destino a ensanche del local de la escuela para niños débiles que allí funciona, dos de las casillas de madera adquiridas para la ampliación del edificio de propiedad particular, ocupado por la escuela Núm. 8 del C. E. 16, calle Mendoza 4141 y que por dificultades surgidas no han podido ser aún colocadas.

—Señalar otra ubicación para armar las casillas ofrecidas en prueba por los señores Antolini y Cía. para el caso de que dichos señores efectúen una nueva presentación.

—Acordar la confirmación en sus puestos que solicitan las maestras de cuarta categoría de la escuela número 14 del C. E. 4, señoritas Nicolasa I. Carriquiry y señora Emilia C. de Villoria.

—Acordar un plazo de seis meses a la señorita Edith Hatews para que mejore sus aptitudes a fin de poder ser declarada efectiva.

—Dejar sin efecto lo dispuesto en el art. 3 de la resolución de 2 de mayo de 1917, comunicada por volante Núm. 14, en la parte que dice: "Cuando exista igualdad completa de condiciones, se dará preferencia a la antigüedad de la inscripción en el consejo respectivo"; no teniendo, en consecuencia, ningún valor el orden de inscripción en los registros de los consejos escolares para la formación de las ternas.

—Considerando, que aunque el honorable congreso cree que es improcedente la denuncia formulada por don Francisco Fernández, ello no obsta para que se plantee la acción judicial correspondiente, pues el consejo no puede dejar de perseguir por todos los medios a su alcance, el enriquecimiento del tesoro común de las escuelas, aun en contra de la opinión de sus funcionarios técnicos y aun teniendo en cuenta los gastos que le originaría la iniciación de esa acción.

Declarar que se acepta en vista, exclusivamente, de esta última circunstancia, la denuncia formulada por don Francisco Fernández, a quien se acuerda como remuneración por las sumas que por su denuncia puedan ingresar al tesoro común de las escuelas, la cantidad de 10 o|o del producto líquido de las mismas.

Declarar que no le corresponde ninguna remuneración por las donaciones hechas a la Gran Colecta Nacional y que sean exteriorizadas ante la autoridad de los jueces o ante los escribanos de registro, pues ellas se refieren al régimen de la ley, en la que no caben denuncias de particulares por actos que tienen necesariamente que traducirse en constancias oficiales en las que intervienen de hecho los apoderados del consejo (Art. 15 y 22 de la ley 8880).

Iniciar la acción que corresponda, a fin de obtener que las personas que dirigieron la percepción de las donaciones hechas a la Gran Colecta Nacional, abonen al consejo el porcentaje que establece la ley, en un caso determinado, donación de don Nicolás Mihanovich.

—Conceder goce de medio sueldo durante el tiempo comprendido entre el 21 de julio hasta el 31 de agosto ppdos. por enfermedad, concedido a la escribiente del C. E. 10o., señorita Elisabeth Heynemann, debiendo imputarse el gasto a fondos de matrículas del citado distrito.

—Justificar en las condiciones reglamentarias las inasistencias en que ha incurrido por enfermedad desde el 1o. de octubre hasta la terminación del curso escolar de 1919, la maestra de la escuela núm. 54 de Pampa, señorita Dolores Alsina Paredié.

Rescindir el contrato celebrado con el señor José del Arbol, relativo a locación de una casa de su propiedad con destino al funcionamiento de la escuela núm. 44 de Castex (Pampa), por no cumplir el mencionado señor las obligaciones del contrato, y no aceptar, por las razones que da la inspección general, la nueva oferta de dos únicos salones formulada por el citado propietario.

—Autorizar la renovación del contrato de locación del edificio hoy ocupado por la escuela de referencia en las condiciones aconsejadas por la inspección general de territorios, y disponer se hagan los mayores empeños para obtener alguna rebaja en el actual alquiler mensual de $ 110 moneda nacional.

—Ampliar la resolución de diciembre 3 de 1919 en el sentido de que la declaración en disponibilidad de la ex directora de la escuela 12 (refundida) de La Pampa, señora María M. de Ramírez, debe considerarse con goce de sueldo a contar del 16 de agosto, término de licencia concedido a la misma.

Disponer la inmediata liquidación de haberes a la directora señora de Ramírez, a contar desde la expresada fecha, 16 de agosto ppdo., hasta tanto la misma fuera ubicada, lo que según la inspección, ocurrirá a la iniciación del próximo curso escolar.

—Que la escuela fija de Malaspina, sea ambulante como primera estación donde actualmente está en el local donado por el señor Lucio Ramos Otero, y con segunda estación en la casa propiedad del señor Félix Valcón en el distrito de Malaspina, quien deberá formalizar la cesión gratuita ofrecida.

El período de clase en la primera estación debe ser desde el mes de septiembre hasta el mes de enero, y en la segunda desde el mes de enero hasta el mes de mayo.

—Confirmar en su puesto al actual director de la escuela núm. 40 de Chacras de Cipolletti (Río Negro), señor Alberto Lizarriaga (hijo), interino, sin título, en razón de que ha alcanzado la antigüedad que establecen los reglamentos en vigor sobre la materia y goza de "buen" concepto profesional.

—Aprobar, en vista de que el respectivo propietario agregará una pieza más sin aumentar el precio que estipula, el adjunto contrato de locación por la casa en que funciona la escuela núm. 23 de Las Tunas (Misiones) mediante el alquiler de $ 75 m|n. mensuales y por el término de tres años, con opción a otros tres por parte del consejo, siendo rescindido en cualquier momento.

—Autorizar la nueva locación de casa para la escuela núm. 78 de Pichi-Mericó (Pampa) que propone la inspección general de territorios, mediante el alquiler de $ 70 m|n. en el solo caso de que no sea posible obtener otro local en las debidas condiciones de economía, en procura del cual deben hacerse los mejores empeños.

—Disponer, si resulta forzoso continuar con la antigua casa, se haga figurar en el contrato la cláusula sobre rescisión que indica la citada inspección, para el caso de que el número de alumnos de la escuela no alcanzara a treinta.

—Declarar procedente la imputación que indica contaduría (partida especial fijada en el presupuesto de 1919 "para creación de 350 escuelas") para los sueldos de directores de segunda categoría de escuelas de la ley 4874 que exceden al número que concede la correspondiente partida del mismo presupuesto.

—Ordenar a la inspección G. de provincias averigüe, antes de aceptar la donación que hacen los señores E. F. Pesque y Cía., si se podría obtener que el vecindario de Villa Ariza, partido de Moreno (Buenos Aires), tomaría a su cargo la construcción de un edificio escolar en la mencionada localidad, utilizando al efecto los elementos ofrecidos que se aceptarían oportunamente y con la consiguiente ayuda por parte del H. Consejo.

—Disponer un procedimiento análogo para todos los casos en que se ofrezcan donaciones como la que motiva este expediente, y siempre que no se trate de edificios de mayor importancia, para los cuales ya se aconsejaría la intervención de la oficina técnica de la repartición.

—Autorizar la ejecución de las obras de reparaciones indispensables en el edificio ocupado por la escuela nacional núm. 92 de Catamarca, aceptando al efecto el presupuesto de 3300 $ m|n, como más bajo de los tres agregados y equitativo a juicio de la dirección de arquitectura; debiendo imputarse el gasto a la respectiva partida del presupuesto para el corriente año.

—Disponer se haga efectivo el pago de la diferencia de alquiler de 70 $ moneda nacional mensuales sobre los 60 $ que abonaba la municipalidad local, desde el 1.o de marzo hasta el 31 de diciembre del año próximo pasada, por la casa en que funciona la escuela núm. 169 de Córdoba.

Reconocer, por ser necesario para asegurar el funcionamiento regular de la escuela, el alquiler de 100 $ mensuales que se pide por la misma casa a contar del 1.o del corriente mes, siempre que la municipalidad deje de prestar su concurso como parece tenerlo decidido, según manifestaciones de los dueños del edificio, debiendo la inspección seccional, a este respecto, suministrar una información segura y recomendar el mayor empeño por obtener el local más económico que le ha ordenado buscar a la directora del establecimiento.

—Aceptar y agradecer la donación que una comisión de vecinos de colonia Zapata (provincia de San Juan) hace de un terreno de metros 50 por ciento cedido por el señor Juan A. Zapata y de un salón de metros 1[illegible] por 6 construído en el mismo por suscripción vecinal, con destino a la escuela nacional núm. 82 que funciona en dicha localidad, autorizando al inspector seccional para obtener la correspondiente escritura.

Autorizar un gasto hasta de 2200 pesos moneda nacional con destino a las obras de terminación del edificio donado, más las de construcción de una nueva aula, y aceptar para la ejecución de las mismas el presupuesto de don Eduardo Tomas, que importa la referida suma, siendo el más bajo de los tres agregados. La imputación de dicho gasto se hará a la respectiva partida del presupuesto a sancionarse para el corriente año. La ejecución de las obras deberá ordenarse después de obtenida la escritura a que se refiere el artículo primero.

Autorizar a la presidencia para disponer se gire por adelantado a la inspección seccional, con cargo de rendir cuenta documentada oportunamente, la suma que se acuerda para las obras, a efectos de que realice el pago de las mismas en cuotas como lo exige el adjudicatario, pero siempre por obra hecha y recibida satisfactoriamente.

Transferir la construcción de casa anexa para vivienda del director en el mismo edificio, hasta la oportunidad en que sean terminadas las aulas; debiendo consultarse a la inspección seccional sobre el agregado de una galería que propone arquitectura a fs. 28 vta. del exp.

—Acordar la suma de 300 $ m|n para adquirir libros destinados a premios para los mejores trabajos presentados por los alumnos de las escuelas nacionales de la provincia de Corrientes a la exposición que actualmente se realiza en la capital de dicha provincia.

—Disponer que la inspección general de provincias proyecte la organización en esta capital, de una exposición de los trabajos realizados por todas las escuelas de su dependencia.

Información general

D. JUAN J. CAPELLA

Por el tren de hoy salió para Posadas (Misiones), el señor Juan J. Capella, jefe de la oficina de Bosques y Yerbales de ese territorio, quien se encontraba en ésta por razones de salud.

SOCIEDAD COOPERATIVA "BUENOS AIRES Ltda."

Hoy celebrará asamblea extraordinaria para discutir y aprobar los estatutos presentados por la comisión directiva, para de inmediato solicitar de los poderes públicos la personería jurídica.

Hace apenas un mes surgió entre un núcleo de personas caracterizadas la idea de formar una cooperativa para procurar el abaratamiento de la vida entre sus asociados y fomentar el ahorro.

La sociedad cuenta ya con más de ciento treinta asociados, con capital formado por acciones de diez pesos, pagaderos por cuotas a conciencia de los socios.

CENTRO ESPIRITUALISTA
(HERMANOS DE LA LUZ)
Conferencias los jueves y domingos a las 4 de la tarde.
SOLICITEN ENTRADAS
Independencia 2976

Instituto "N. Avellaneda"
VENEZUELA 1051
Incorporado al Nacional Rivadavia. Director, Aníbal B. Dastugue (ingeniero civil).
Se preparan alumnos para los exámenes de ingreso a las facultades, años del nacional y elementales.
Pupilos y externos
v. en. 31

Estudio Fotográfico de F. BIXIO y Cía.
Trabajos esmerados y modernos — Arte en los retratos de novios y niños
Rambla Bristol No. 138 — Mar del Plata

Ministerio de Hacienda y Obras Públicas de Sgo. del Estero
Aviso de licitación
Para la construcción de un puente carretero sobre el Río Dulce frente a la ciudad de Santiago del Estero

De acuerdo con el decreto del Interventor Nacional, en ejercicio del P. Ejecutivo, fecha 6 de diciembre del año en curso recaído en el expediente número 346 letra O, año 1919, glosado al No. 175, letra M, año 1919, prorrógase hasta el 16 de febrero de 1920 la licitación pública y escrita para llevar a cabo la construcción de un puente carretero sobre el Río Dulce frente a la Ciudad de Santiago del Estero, mediante la inversión de la suma ($ 1.097.277.13) un millón noventa y siete mil doscientos setenta y siete pesos con trece centavos, en Títulos de la Deuda Pública Interna de la Provincia, cantidad a que asciende el presupuesto formulado por la Dirección General de puentes y caminos de la Nación, con las modificaciones introducidas al presupuesto por la Dirección de Obras Públicas de la Provincia.

Las propuestas deben presentarse en un sello provincial de cinco pesos la primera hoja y de un peso las subsiguientes y además acompañar a las mismas un certificado de depósito hecho en tesorería general de la provincia o en el Banco de la Nación Argentina a la orden del Poder Ejecutivo, por una suma equivalente al uno por ciento (1 o|o) del importe de cada propuesta; con estricta sujeción al decreto citado, presupuesto, cómputos métricos, planos y demás especificaciones preparados por la Dirección General de Puentes y Caminos de la Nación y las modificaciones introducidas al presupuesto por la Dirección de Obras Públicas de la Provincia.

El costo de dicha obra se atenderá con títulos de la deuda pública interna de la provincia, arbitrados por ley N.o 662, de fecha 14 de diciembre de 1918.

Todos los antecedentes relacionados con esta construcción están recopilados en folletos, los que se encuentran a disposición de los interesados en las casas centrales de los Bancos de la Nación Argentina y Español del Río de la Plata de la Capital Federal y en la subsecretaría del Ministerio de Hacienda y Obras Públicas de la Provincia de Santiago del Estero, donde se abrirán las propuestas el día lunes 16 de febrero del año 1920 a las nueve de la mañana.

Santiago del Estero, diciembre 6 de 1919.

Alberto M. Candioti. — Subsecretario de hacienda.

13|147 v. feb. 16

ARTE · TEATROS · CINEMATOGRAFIA

Opereta española

El Marconi sigue representándose en teatro lleno, "La reina del carnaval", en que se destacan los buenos elementos del elenco.

De Madrid

El cierre de los teatros

Las artistas de todos los teatros madrileños reunieron en una gran asamblea y resolvieron adherirse a la huelga de autores, en el sentido de que continúan clausuradas todas las salas de espectáculos hasta conseguir la rebaja del impuesto a las localidades. Es decir, que en Madrid actores y los cómicos se dan la mano al contrario de lo que sucedió durante la última huelga teatral.

Bailes de carnaval

En el Coliseo

Los grandes bailes se efectuarán en esta sala en las noches del próximo carnaval en los días 14, 15, 21 y 22 de febrero.

Las orquestas, que serán tres, estarán bajo la dirección del maestro Alberto.

Reprises

La compañía Blanco-Petray repondrá mañana en sección de la 6 p. m. la comedia en tres actos de Julio López Gardel "Los mirasoles".

También en sección vermouth se representará mañana en el Buenos Aires el drama en tres actos de Florencio Sánchez "Los muertos".

La compañía Vitta

La compañía de Vicente Vitta que actúa en el teatro Pueyrredón anunciará esta noche la reprise de la obra original de R. M. Cabrera "La corte de don Crispín".

Figura en el programa, firmando la obra con el aludido autor, un señor Lavagnan. No hay tal. El señor Lavagnan es autor de "Tierra nueva" que se halla impresa conjuntamente con "La moral de don Crispín" en el "Teatro Nacional".

"El ahijado del presidente"

Fué leído ayer al director de la compañía del teatro Variedades, señor Blanco, el sainete en un acto y dos cuadros "El ahijado del presidente", original de Rafael M. Cabrera, causando su lectura muy buena impresión.

Será uno de los próximos estrenos.

Beneficio

A beneficio del actor Augusto Zama se realizará el 31 del corriente una función en el San Martín.

Se pondrá en escena la comedia de Hicken "Maridos caseros", que tendrá por intérpretes al beneficiado, las actrices Silvia Parodi, Felisa García, W. Volpe y los actores Adolfo Fuentes, Alfredo Carrizo y Cirilo Etulain.

Teatro José Hernández

HOY SE INAUGURA

Se efectuará hoy la apertura al público de este teatro, instalado en el balneario municipal.

La compañía que lo estrenará será la de bailes clásicos y en la que figuran los primeros bailarines Alejandro Jakovleff y María Chableska. El programa se compone de "Damnazione di Fausto", "Mefistófeles", "Príncipe Igor", "Rapsodia húngara núm. 2", "Rondeau damour", "Pierrot", "Moment musical", "Danza china", "Serenata de Arlequín", "Juventud" y "Danza característica rusa".

Teatro nacional

Buenos Aires—

"La santa madre", de González Castillo y Martínez Cuitiño, sigue cumpliendo su misión, proporcionando excelentes entradas.

"El señor Comisario", un acto de Roberto Bracco, que se estrenó ayer en sección vermouth, se repite hoy a la misma hora.

Género chico nacional

Variedades—

"La farmacia de la esquina" que anoche se estrenó, vuelve hoy a repetirse en dos secciones, a las 6 p. m. y a las 10 p. m. "El día del triunfo" también va dos veces, a las 5.15 de la tarde y en primera.

Terminará el espectáculo de la noche con el sainete de Manuel Romero "¡A trabajar, caballeros!"

Género chico español

Nuevo—

Mañana la compañía Marín-Fernández dará su función de despedida; la de hoy, por consiguiente, es la penúltima y se forma así: en sección vermouth "Marina", en primera la aplaudida zarzuela "El guitarrico", en segunda se hace la opereta en un acto y tres cuadros del maestro Aulí "La reina del carnaval".

Finalizará el espectáculo con la reprise de "La corte de Faraón".

Mayo—

La compañía de Emilio Escrich hará hoy el siguiente programa: "La viejecita" en vermouth y tercera, "El señor Joaquín" en primera y en segunda "La alegre trompetería".

Crónicas madrileñas

ACTRICES SINDICALISTAS

—¿En España?

—Sí, señor; en España. Pero ¿no lo ha leído usted? De la directiva del sindicato de actores forman parte María Gámez y Adela Leonís y Consuelo Hidalgo.

—¡Ah! Pues duro. Hay que sindicarse.

—Naturalmente. Usted fíjese bien; hasta que las mujeres no intervienen en un asunto, el asunto está sin acabar de resolverse. Lo toma una mujer por su cuenta y... resuelto.

—¡Pues excuso decirle tomándolo por su cuenta cuatro mujeres! ¡Y del calibre de la Gámez, la Carbone, la Hidalgo y la Leonís! Ya comprenderá usted que si yo fuese empresa, todo concedido. Sueldos, descanso, supresión de ensayos de más de tres horas; lo que quisieran. Pidiéndomelo ellas, ¿iba a negarme?

—Usted, claro que no. Porque, imitando a Maura, usted es usted. Y unos ojos gachones o una silueta elegante son para usted "imperativos categóricos"; pero una empresa es algo tan objetivo que más no cabe. Una empresa no tiene ojos, ni oídos, ni entrañas. No tiene más que cálculo, papel y lápiz, taquillero y, si acaso, revendedor.

—¡Hombre, hombre! Ya eso es más que bolshevikismo. Los empresarios son personas discretas, de buenos sentimientos y no digamos si corteses con las damas.

—Bien; pero hay que distinguir entre el empresario y la empresa, como entre el profesor y la doctrina. Porque no puede usted negarme que cabe una doctrina mala y un profesor bueno y viceversa: un profesor bueno y una doctrina mala. Pues algo de esto ocure con la empresa y el empresario.

—Y con el sindicato y el sindicalismo, ¿no?

—Y con el sindicato y el sindicalismo, perfectamente. Usted quiere decir que el sindicato es bueno y el sindicalismo, malo, ¿no es esto?

—Sí, señor; eso. Me parece muy bien que los oficios y profesiones se sindiquen, se agremien para efectos morales y económicos de cooperación. El consabido lema de "la unión es la fuerza" lo juzgo admirable, siempre que sea fuerza para evitar la tiranía y no para sustituir el tirano. A mí me da lo mismo que el tirano se llame empresario o se llame segundo apunte. Yo lo que no quiero es tiranía ni en el teatro ni en nada. Me parece más claro...

—Pues allá voy yo ahora. También de ser claro, como la luz. ¿Usted sabe las condiciones en que trabajan hoy casi todas las actrices y tiples? No hablemos aún de las coristas, que tiempo habrá. Me refiero a lo que se llaman "partes". ¿Usted sabe en qué condiciones trabajan?

—Algo conozco; pero... vamos. ¿Es que son esas condiciones tan terribles? Porque todo el mundo imagina que cuando sale a escena una de estas mujeres guapas, elegantes, lujosas, sale, si no precisamente de un palacio, de un camarín, de uno de esos espléndidos "camerinos" de las comedias y de las novelas. ¿O no?

—Lo único que le digo a usted es lo siguiente: en ningún teatro de Madrid, ni en los que presumen de lujosos y empingorotados, hay ni un solo cuarto de artista en buenas condiciones de anchura y comodidad. Todas las artistas tienen para arreglarse que echar a la gente de su cuarto, porque no pueden refugiarse en otra habitación. Y eso, las que tienen cuarto para ellas solas. Que la mayoría disfrutan esos cuartos a dúo, cuando no a 'terceto".

—¿Ve usted? Eso sí que es peor que lo otro. Me parece indelicado, mortificante para una mujer el que otra mujer presencie todas las operaciones de guardarropa y tocador. Y entre compañeras — siempre rivales, — más. Y entre compañeras artistas, más todavía. Yo no estoy muy conforme con el sindicalismo de refajo y escoba, no por nada, sino porque sencillamente no me interesa, fuera, es claro, de los deberes de humanidad. En cambio, este sindicalismo de pieles caras y descotes rubios me vuelve tarumba. ¿Qué quiere usted? No lo puedo remediar. Yo, como Zorrilla en "Don Juan, buena persona",

con mi chaleco gris, me acerco
a los rosales del jardín.

Veo el cuadro y me apeno. Las dos artistas llegan a "su" cuarto. ¿Cuál se viste primero? No caben de pie. No pueden colocar ni la mitad de sus vestidos, sombreros, pieles, zapatos, etc., etc. El cuarto es una birria. Todo anda por el suelo allí: las sombrereras, los zapatos, hasta las pieles, porque no hay más que una silla. ¿Para qué hablar del tocador? Es un tabla de dos dedos. Y a todo esto, un ventanillo que da al patio, al tejado, a cualquier parte, menos, por supuesto, a la calle.

—Y en este cuarto, en este ambiente, meta usted a dos señoritas delicadas, juiciosas, acostumbradas al decoro del tocador y a la dignidad del tocado. Es como si soltase usted en el ruedo a dos gallitos de pelea. Primero, estas señoritas se mirarán sonrientes, con la risita del conejo. Después, no tendrán más remedio que fisgarse, mientras se arreglan, con el rabillo del ojo. Luego, o se juzgarán muy superiores a sus compañeras o muy inferiores, aunque no lo digan. Y luego ya, ¡el delirio! Rencorcillos, alfilerazos, cuchicheos, conjuras, toda "la bisbética" sespiriana en plena furia teatral.

—Pero sobre todo, lo indelicado, lo ofensivo, lo casi cruel de obligar a dos compañeras — y, por consiguiente, rivales — a convivir en el tocador. Este suplicio de confrontación, de espionaje, suele acabar en complicidad. Cada una procura ocultar a las demás los defectillos de su compañera de cuarto; 'hoy por tí y mañana por mí". Pero, al fin, como todos los cómplices acaban delatándose... ¡Una desdicha!

—Lo peor no es eso. Lo peor es que no tiene arreglo, por ahora, aun cuando se empeñasen los empresarios. ¿Usted ha visto cómo están construídos los teatros de Madrid, aun los nuevos? Pues no hay manera de que se acomoden las artistas sino de dos en dos o de tres en tres. ¡Hay quo ver qué arquitectos!

—¡Caramba! Pues me da usted un disgusto. ¡Y yo que iba a sindicarme y a pedir un 'camerino" para cad artista!

Cristóbal de Castro.

CINEMATOGRAFIA

Una personalidad mal juzgada

Aludimos a Theda Bara.

Hay, en todas partes del mundo, pseudo críticos. Esta especie es esencialmente ingenua. En vez de juzgar, es decir, de situarse dentro del criterio de circunstancias comenta a medida de los propios gustos, que, por ser tales, son personalísimos, subjetivos; y, por tanto, exóticos a la crítica propiamente dicha.

Un comentador de esta categoría incurre en la aberración de confundir la individualidad de la artista con el carácter del personaje o tipo que, eventual o permanentemente, representa. Si el tipo — entiéndase bien — es antipático o anormal, el comentador va derecho contra el actor; y habla de éste como si hubiera identidad entre su rol y la índole propia de quien lo encarna. El caso es más frecuente, tratándose de actrices. Y Theda Bara es una de las más señaladas y gratuitas víctimas de la ingenuidad de los pseudo-críticos. Las revistas norteamericanas abundan en injusticias contra la pobre mujer cuyo único delito es haber sido especializada en un tipo femenino para el cual Fox, con su certero golpe de vista, la halló desde el principio sumamente adaptable: el de vampiresa; o sea: mujer mundana, seductora y perjudicial para sus amantes.

La hermosa estrella ha recorrido toda la gama de esa categoría de hembras, en el teatro del silencio. Los pseudo-críticos, que no entienden de colores, no se han percatado de tal circunstancia. Dentro del rol genérico, Theda Bara ha personalizado y treinta y cinco maneras diferentes; la última de las cuales es la de la vampiresa fingida por amor— que es la que hoy tenemos a la vista en "Cuando los hombres desean".

Bien se comprende cual debe ser el mérito de una actriz para realizar tal suma de matices de un tipo general. Y si a esto añadimos que Theda, como actriz, consigue interesar en la pantalla a sus propios inconsultos censores o ridiculizadores, no podremos menos de concluir que los descaminados son éstos y no ella.

Este juicio nuestro no está, por fortuna, aislado. En efecto:

—Hay ciertos momentos del fotodrama — dice una autorizadísima comentadora norteamericana, Gara Varlen — en que la magnética personalidad de Theda Bara se intensifica tanto, que hace correr un estremecimiento por la médula del espectador! Y con ésto, nadie puede decir que está al cabo de los faceteos de esa sugestiva personalidad. Su actitud, su soberbia manera de conducirse en escena, sus prodigiosos ojos, capaces de llevarnos de sorpresa en sorpresa, lo mismo en la concentración de la mirada, que en las sugestiones de la emoción o en el hechizo de su imperio: todo ello contribuye a colocar a esta encantadora actriz en rango muy elevado en el catálogo de nuestras favoritas de la pantalla.

Si de lo profesional pasamos a lo íntimo — continúa Gara Varlen — hay un rasgo que las visiones artísticas dejan ignoto: es la lealtad de Theda Bara con sus amigas.

No se le conoce un caso de egoísmo. Siempre está pronto a contribuir a la prosperidad de sus camaradas, en cualquier forma que las circunstancias se insinúen. Quien gane la amistad de Theda, la encontrará perdurablemente igual. Es la mujer más sincera, en la absoluta acepción de la palabra.

Aunque sus ojos negros hagan suponerla algo distante de aficiones contemplativas, vive enamorada de la naturaleza. Y cuando acaricia las flores, parece recitarles en secreto un poema y escuchar sus confidencias.

Muy hábil, al mismo tiempo, gusta de ejercitar sus facultades en problemas de altas finanzas, en grandes operaciones, en vastos planes, que pone por obra con notable energía. Su experimentado escepticismo la inclina a apurar todas las conjeturas de éxito, positivo o negativo, de las transacciones. En ese terreno es inflexible; y quienes tratan con ella no tienen sino dos caminos: satisfacer sus instancias de claridad, o dejarla.

Muchos hombres se han enamorado apasionadamente de esta mujer tan bella, y en apariencia ardiente. Ninguno ha conseguido la apasionada correspondencia cuyo deseo inspira. Tal vez le rinda el que más sufra su indiferencia. Cuando eso ocurra, no hay duda de que el amor de Theda será profundo y vehemente.

Hasta ahí la escritora norteamericana; y conviene no perder de vista que quien así se expresa de la estrella y de la mujer es otra mujer, no vulgar ni obcecada, por cierto.

Los pseudo-críticos deben, pues, estudiar un poco antes de aventurarse en confusiones.

Hay otro detalle relativo a Theda Bara; pero éste es profesional. No sólo es experta estrella, sino que puede reemplazar al más perito director de películas.

Cuando representa en alguna superproducción, vigila el desempeño de sus colaboradores, procurando que su juego sea tan cabal como el propio.

Tal es su crédito en este punto, que el director efectivo, J. Gordon Edwards, consulta previamente con ella toda disposición escénica. Y, por cierto, jamás tuvo que arrepentirse de la intuición de su consejera.

Para concluir, oigamos esta reflexión de la propia Theda, quizá promovida por la lectura de algún desconceptuado párrafo relativo a ella misma:

—Toda mujer desea aparecer como es. ¡Sin embargo, cuántas tienen que parecer distintas de lo que son! La mayor parte se ve constreñida por el acaso a duplicar su personalidad. ¡Qué de Marías Lohr hay en el mundo! Los hombres se equivocan a menudo. Llaman "débil" a nuestro sexo porque saltamos sobre una mesa si vemos un ratoncillo a nuestros pies. ¡Ah! ¡Si supiesen que el hecho sólo de ser mujer requiere, ya, gran fortaleza de ánimo! El valor es la necesidad cotidiana de la mujer. Y ser mujer y actriz; estar a merced de pareceres extraños y de gentes que juzgan a través de imágines fugitivas, es un heroísmo. ¡Pueden ustedes creerlo!

"La otra mitad"

(World)

El estreno de esta obra nos ha procurado la complacencia de ver a Florencia Vidor reapareciendo en un rol simpático, perfectamente adaptado a su índole artística y a su fisonomía personal. Es el de Catalina Bovne, joven millonaria norteamericana, imbuída en perjuicios de clase, pero a quien el amor y la piedad modifican, hasta el punto de convertirse en apóstol de la conjunción de las altas clases sociales — que en los países plutocráticos rigen la vida de los no pudientes — con "la otra mitad" del género humano: el proletariado, factor inmediato de la fortuna y de la dicha, que por ley de equidad debe compartir.

Como se ve, el tema es generoso y el argumento no puede menos de resultar interesante; mucho más hallándose su desarrollo a cargo de artistas tan expertos como la estrella mencionada, Zasu Pitts (en el rol de Onanita, la novia obrera); Charles Meredith (en el papel de Donald Trent, joven director de usinas, reacio a la evolución del régimen industrial en ventaja del obrero, y luego convencido por su novia Catalina Boone); D. Butler (en el rol de Jaime, obrero abnegado y leal, cuya gestión de mejoras es desatendida, resultando víctima momentánea de la sordidez de la empresa, pero elemento de perfeccionamiento final del régimen, por obra del afecto de Catalina); Alfred Allen y Frances Raymond.

La obra sería superior, si en un punto ya avanzado no se quebrara la derivación natural de las situaciones, forzándola hacia un desenlace preconcebido mediante suposiciones argumentales inverosímiles y actitudes y leyendas de un estilo cuasi místico, que desentona con las premisas de la acción, exajerando la efusión que no por ser nobles deben vestirse de lirismos inadecuados.

Ese lunar es muy sensible, y resta fuerza de convicción al desenlace, demasiado "traído".

Cinegráficamente, "La otra mitad" es satisfactoria. Tienen detalles técnicamente muy felices.

Cuando los hombres desean

(FOX)

(Argumento)

María Lohr, joven norteamericana, estudia música en Alemania. La vida ahí le parece una bella aventura; lo cual no impide que, en un momento dado, se le ocurra volver a su país.

Los oficiales alemanes le oponen dificultades, porque siendo María de origen alemán es preciso impedir que predomine en ella el amor a una patria que no es la originaria de la raza.

María se ha prendado de Robert Stedman, aviador norteamericano. Esta pasión mueve los celos del mayor alemán von Rohn, quien hace los mayores esfuerzos para apartar a los enamorados. Para ello le interesa retener el pasaporte de la joven, y urdir intrigas que la demoren en Alemania, poniéndola a merced de su voluntad.

Stedman recibe órdenes de conducir a un grupo de norteamericanos fuera de Alemania. Von Rohn ofrece a María su apoyo; pero las insinuaciones del militar la repugnan. Luego se entera de que el pérfido ha obsequiado el pasaporte a una mujer de mala fama, que va a Francia llevando una misión perjudicial a los Estados Unidos.

La desgraciada sucumbe en una explosión. María tiene tiempo de apoderarse de los papeles de la difunta; y, con algunos retoques, adopta la fisonomía de la mercenaria. Entonces finge ser una "cocotte", y, sin menoscabo de su inocencia a través de tan riesgoso disfraz, logra escurrirse, a cambio de algunas aventuras, hasta la frontera.

Ahí, por desgracia, es reconocida por von Rohn. María aguardaba, empero, a su novio, a quien había anunciado su situación. Estando con Robert, llega el militar alemán; y María esconde a aquél. Robert, desde el escondrijo, oye las amenazas de von Hohn a su amada: la muerte o el concubinato. La ira denuncia a Stedman, y von Rohn exclama:

—¿Quién está ahí?

María enmudece.

El militar se dirige al escondite, y apunta con su revólver. Pero, María, rápida, le clava una daga por la espalda. El villano perece.

Entonces, la joven abre a su novio. Robert Stedman se viste con el uniforme del militar fallecido. Y ambos enamorados se escapan.

La multitud enfurecida los persigue y cuando va a atraparlos, la pareja se encarama al aeroplano de Stedman, y emprende vuelo hacia la felicidad y la libertad.

Esta película de la Fox Film está anunciada como inmediato estreno, y hay expectativa por conocerla.

El argumento es original de Lloyd Sheldon y Searle Dawley, con escenario por Adrián Johnson y dirección de Gordon Edwards.

Los intérpretes tienen el siguiente reparto: María Lohr (Theda Bara), Robert Stedman (Fleming Ward, von Rohn (Raymoud Nye), Elsie Henner (Florence Martin), Lola Santez (Mande Hill), profesor Lohr (Edward Elkus).

El programa de hoy

Empire Theatre — Corrientes y Maipú. — Hoy tarde y noche: El imperio de la ley, La rapiña, La otra mitad.

Select — Suipacha 482 — Hoy, tarde y noche: Puntada y ovillo, sastres, El rey de España en París, El espectro, Juego limpio.

Palace Theatre — Corrientes 757 — Hoy, tarde y noche: Un tenorio sin fortuna, La cadena del mal, La actriz muda, El moderno montecristo, Juego limpio, El diablo con polleras.

Grand Splendid Theatre — Santa Fe 1860. — Hoy, tarde y noche: La cadena del mal, La actriz muda, El diablo con polleras, El moderno montecristo.

Splendid Theatre — Santa Fe 1843 — Hoy, tarde y noche: Puntada y ovillo, sastres, El espectro, Rapiña.

Smart Palace — Corrientes 1283 Hoy, tarde y noche: Diablo de mugrama y debut de los Willa y del dueto Gacela-Cuyanita.

Mignon Palace — Hoy, tarde y noche: La jornada del hogar, Las dos huérfanas, El pánico del amor, Pathé Journal.

Select Lavalle. — Lavalle 921. — Hoy, tarde y noche: Diablo de muchacha, La puerta de la vida, El matrimonio de Kitty, Uno de tantos, El imperio de la ley.

Cine Moderno. — Corrientes, 890. — Hoy: Estreno Paramount: Uno de tantos, por Bryant Washburn.

Porteño (Corrientes 856) — Variedades y cine para familias. Todos los días estrenos. Espectáculos por secciones. Exito de Mirko, Plaussy y Les Durand.

Esmeralda. — Esmeralda 443. — Programa de cine y variedades familiares. Todos los días estrenos por el biógrafo. Exito de Susanita; Carman, Darwin, El Fakir Raca.

Gaumont Theatre. — Rivadavia 1635. — Hoy tarde y noche: El país del divorcio, Perlas ocultas, El espectro.

Teatro de la Princesa — Suipacha 460. — Cine continuado, de 11 a 7 y de 8 a 12. — Hoy, tarde y noche: El orgullo, El imperio de la ley.

General Belgrano—Cabildo 2165. — Hoy, tarde y noche: Houdini, el rey de los evadidos, 13o. ep.; El dilema, El convertido, Emancipación.

Crystal Palace. — Corrientes 1556 — Hoy, tarde y noche: El imperio de la ley, Mejor que mejor, La pesadilla, Cosas del calor.

Electric Palace — Lavalle 836.— Hoy: Las termas de Cacaseno; Houdini, el rey de los evadidos, 7o. ep.; Pathé Journal 585; Boby Mason; La diligencia de media noche; Fuego en la nieve, El cuento del sobrino.

The American Palace — Córdoba y Callao, U. T. 494, Juncal. — S/a techo. — Hoy, tarde y noche: El imperio de la ley, La araña y la mosca, Deuda de honor.

Cine Bolívar — Bolívar 1032. — Hoy: Vía crucis maternal, El grasero encantado; Tamalitos calientes; Miel silvestre, Mutt y Jeff.

Imperial Biógrafo—Cangallo 771. — Hoy: La araña y la mosca, Maldición de raza, Tres X, De quién es el niño.

Cine Presidente Roca. — Rivadavia 3753. — Hoy: Un irlandés en América, Casada y mártir; El rey novelesco; La cliente misteriosa, Max Linder víctima del quinado.

Cine Radium No. 6 — Rivadavia núm. 2970—Hoy: variado programa. Hoy: variado programa.

Real Cine — Esmeralda 425. — Hoy: Variado programa.

Cine Park (Palermo)—Hoy: variado programa.

Cine Colón de Flores (Sud América 66)—El cine de las grandes películas. Programa ameno con estrenos.

Cine San Martín—Rivadavia 7068. —Hoy: variado programa, con estrenos.

Teatro Pueyrredón — Rivadavia número 6870. — Secciones "Flirt" y "Ronda", selecto programa de cine.

Cineteatro París— Rivadavia número 8038-42 (V. Sársfield). — Todos los días variado programa con estrenos, martes, jueves y sábados.

Soleil Palace — Corrientes 3156. — Hoy: variado programa con estrenos.

Petit Cine — Variado programa.

Miss Edith Warren, popular cantante norteamericana

Olive Thomas (Select Pictures)

VIOLET HOPSON Y LAS CINCO EXPRESIONES CAPITALES

De perfil — Desdeñosa — Apacible — Pensativa — Vacilante

BUENOS AIRE
Compañía argentina de dramas y comedias
: : RIVERA-DE ROSAS : :
Hoy, a las 6.15: El señor comisario Platea, 0.50. A las 9.30: La santa madre Platea, $ 1.20

WHISKY BUCHANAN

"COMALUMBRA"
REBAJAS DE PRECIOS

Alcohol carburado, cajón 2 latas, 18 litros	$	23.40
Lata (tambor) de 20 litros	"	14.—
" " " 10 "	"	7.20
" " " 5 "	"	3.80
Mechas incandescentes especiales c/u.	"	0.45
" " comunes "	"	0.40

Mercaderías puestas sobre vagón o puerto Buenos Aires
Compañía Argentina de Alumbrado a Alcohol
DEFENSA 429 — Buenos Aires.

LA INMOBILIARIA
Primera Compañía Argentina de Seguros Generales
Capital y Reservas
$ c|l. 14.237.948.34
VIDA
INCENDIOS
ACCIDENTES DEL TRABAJO
GRANIZO
CRISTALES
MARITIMOS
DIRECCION GENERAL
SAN MARTIN 235/253

CASA D'HUICQUE
248 ESMERALDA 250
CAFES y TES
Exijan los cupones-obsequio al efectuar compras
U. T. 3288, Libertad

CARRERAS DE CABALLOS

HIPODROMO ARGENTINO

LA REUNION DE MAÑANA

Comentarios y pronósticos

Bastante completo es el programa de mañana en Palermo, siendo buenas las pruebas reservadas a los productos de dos años y no menos interesantes las demás.

A continuación encontrarán los aficionados todos los informes necesarios.

LOS COMPETIDORES DE MAÑANA

Apuntes e informaciones generales

SUS PERFORMANCES

Como hemos hecho costumbre, insertamos a continuación las dos últimas performances de los caballos que se encuentran en el programa de mañana, así como sus ejercicios respectivos, para que los aficionados puedan tener una guía que les sirva de base para la elección del candidato que a su juicio reuna más probabilidades de salir victorioso. Los distintos competidores que figuran en el programa oficial son los siguientes:

PRIMERA CARRERA

Distancia 3000 metros

POPE — El hijo de Hermitaño en sus dos últimas representaciones ha tenido la siguiente figuración: Ganó con 49 kilos siendo segundo Tirsis 59, tercero Turpin 48 en 2'17" 1|5 los 2200 metros y luego ganó con 54, segundo Golden Tip 56, tercero Merry Chap 52 en 3 1|5 los 2800 metros.

Con Verduri marcó 49".

GENERAL CAPDEVILA — Ganó con 48 kilos siendo segundo Bis 58, tercero Lanca 53 en 3'15" los 3000 metros y luego con 54, fué segundo de Merry Chap 42 en 2'58" 4|5 los 2800 metros.

Ayer hizo 8.0 metros en 51". Es el favorito.

LOMAUQUEN — Ganó con 54 siendo segundo Galápago 54, tercera Quintanilla 46 en 1'52" 1|5 los 1800 metros y luego ganó con 57, segundo Cocktail 54, tercero Changuito 54 en 1'32" 4|5 los 1500 metros.

Anda bien.

SEGUNDA CARRERA

Distancia 1800 metros

COLIN — Es debutante.

Con Torterolo hizo 800 metros en 49". Puede ganar.

MATASIETE — Corrió una vez siendo no placé de General Nivelle en 1'32" 3|5 los 1500 metros.

Con Ardouin marcó 43". Anda regular.

ALIADO — No placé de Diamant Bleu en 1'8" 3|5 los 1100 metros y luego fué no placé de Jedo en 1'7" 1|5 la misma distancia.

Con Mutio hizo la partida en 42".

PIRAMIDON. — Es debutante.

Trabajó como para correr bien.

MACILENTO — Fué tercero de Micro-Mo II, siendo segundo Somme en 1'46" los 1700 metros y luego fué segundo de Pollino en 1'41" los 1600 metros.

Es el favorito.

SOL — Es debutante.

A la par de El Temerario marcó 42" 1.5

SOMME — No placé de Jedo en 1'7" 1|5 los 1100 metros y luego fué no placé de Cantarela en 1'33" 4|5 los 1500 metros.

Con Altamiranda hizo 1000 metros en 1'1" 1|5.

TERCERA CARRERA

Distancia 1700 metros

STEAM — Con 57 kilos fué segundo de Sauerkraut 54 en 1'39" 1|5 los 1600 metros y luego con 57 fué no placé de Zeppelin 54 en 1'47" los 1700 metros.

Con Berasategui marcó 42".

AMARRETE II — Ganó con 55 kilos; segundo Cacholote 49; tercero Los Olmos [illegible] los 1700 metros y luego [illegible] de Montana 52; segun[illegible] 1'45" 1|2 la misma [illegible]. Tiene una corrida [illegible] kilos fué segun[illegible] en 1'52" 2|5 los 1800 [illegible] con 54, segunda Ge[illegible] Cardo 56 en 1'47" los [illegible]

Ayer trabajó suave en 1'4".

FOURIRE — Con 48 kilos fué cuarta y última de Pope 49, Tirsis 59 y Turpin 48 en 2'17" 1|5 los 2200 metros y luego con 51 fué segunda de Sacrilegio 50 en 1'51" 1|5 los 1800 metros.

Es bueno no descuidarla, corre mucho.

TONY — Con 53 kilos fué no placé de Bayoco 53 en 1'47" 1|2 los 1700 metros y luego con 55 fué no placé de Amarrete II 51 en 1'51" los 1800 metros.

Anda regular.

TALCA — Fué segunda con 54 kilos de Pocha 56 en 133" 4|5 los 1500 metros y luego con 54 fué cuarta de Ligera 55, Massena 56 y Yavi 53 en 1'46" 1|5 los 1700 metros.

Tiene una corrida de 1'45".

SCRATCHO — No placé con 52 kilos de Zeppelin 54 en 1'47" los 1700 metros y luego con 55 fué cuarto de Banquo 45, Brillante 50 y Palmerin " 53 en 1'52" 2|5 los 1800 metros.

Anda regular.

BLARE — Con 52 kilos fué cuarta de Zeppelin 54, Ge ñi có 54 y Cardo 56 en 1'47" los 1700 metros y luego con 52 fué no placé de Sacrilegio 5 0en 1'52" 1|5 los 1800 metros.

Con Lanatti marcó 48".

CUARTA CARRERA

Distancia 800 metros

DARDANIA — Es debutante.

Puede ganar.

GUACA — Debutó siendo no placé de Dorarca en 47" 2|5 los 800 metros y luego fué segunda de Carmuchita en 48" 4|5 la misma distancia.

Les gusta.

VAGABUNDA — Es debutante.

Anda bien.

DORANTINE — Es debutante.

Puede ganar.

LA BOHEME — Corrió una vez siendo tercera de La Carabela, segunda Collnette en 59", los 800 metros.

Es indicado.

GOVERNESS — Corrió una vez siendo no placé de Dorarca en 47" 3|5 los 800 metros.

Es difícil.

LA IBERIA — Es debutante.

Anda regular.

LULES. — Fué cuarta de Dorarca, Lonco Miliá y Partesana en 47" 3|5 los 800 metros y luego fué tercera de Romanoff, segunda Fresca en 48" 3|5 la misma distancia.

No corre.

LAHORE — Es debutante.

Es ligero.

QUINTA CARRERA

Distancia 800 metros

KITILIPI — Debutó siendo tercero de Vista Gorda, segunda Parodia en 48" 3|5 la misma distancia.

Es difícil.

GEMIDOR. — Es debutante.

Puede correr bien.

DIAMOND RED. — Corrió una vez siendo segundo de Ventose en 48" 3|5 los 800 metros.

Debe ser el ganador.

BELMONTE. — Corrió una vez siendo tercero de Pizarrón, segundo Parejero en 49" 2|5 los 800 metros.

No corre.

CALDERON — Es debutante.

Anda bien.

TURUNDEL — Corrió una vez siendo no placé de Pretal en 47" 1|5 los 800 metros.

Debutó con poco éxito.

EL VERONES — Corrió una vez siendo cuarto de Pretal, Peleón y Parejero en 47" 1|5 los 800 metros.

Es serio enemigo.

FRENTE A FRENTE — Es debutante.

Anda regular.

LANGRAN — Corrió una vez con 50 kilos, siendo segundo de Peronne 44 en 47" 3|5 los 800 metros.

Puede tener buena figuración.

SEXTA CARRERA

Distancia 1500 metros

MALAMBO III — Corrió una vez y ganó, siendo segundo Buen Ojo, tercero Líber en 1'15" 4|5 los 1200 metros.

Con Acosta marcó 47". Es gran candidato.

ESDEPAJA — Fué tercero de Rey Puesto, siendo segundo Costeau en 1'33" los 1500 metros y luego con 54 kilos fué tercero de Pergaminense 54, segundo Gay dó 57 en 1'39" 4|5 los 1600 metros.

Lo sgusta mucho.

GRINGO — Fué cuarto de Machucho, Petillant y Castelar en 1'32" 2|5 los 1500 metros y luego fué no placé de Surí en 1'32" 2|5 la misma distancia.

Con Lema marcó 40" 4|5 del lado opuesto.

JEDO — Corrió una vez y ganó siendo segundo Agridulce, tercero Black Fox en 1'7" 1|5 los 1100 metros.

Puede ganar.

KING GEORGE — Ganó siendo segundo Jean Pierre, tercero Poolvis en 1'39" y 3|5 los 100 metros y luego con 56 fué cuarto y último de Sibyl.e 51, Uppercut II 53 y Previous 56 en 1'33" 3|5 los 1500 metros.

Con Amuchástegui hizo 700 metros en 43".

PREVIOUS — Fué tercero de Telele, siendo segundo Castelar en 1'46" 1|5 los 1700 metros y luego con 56 kilos fué tercero de Sibylle 51, segundo Uppercut II 53 en 1'33" 3|5 los 1600 metros.

Con Ardouin marcó 43".

POLLINO. — No placé de Panoli en 1'5" 3|5 los 1100 metros y luego ganó, segundo Macilento, tercero Banqui en 1'41" los 1600 metros.

Anda regular.

ESPUMANTE — Fué cuarto y último en el clásico Coronel M. F. Martínez, de General Brusiloff, One Step y Gallipoli en 2'5" 1|5 los 200 metros y luego fué cuarto y último de Chonquito, Bogotá y Diamant Bleu en 1'7" 2|5 5los 1100 metros.

Con Rivero marcó 41" 1|5. Es serio enemigo.

CHAPLIN — Fué cuarto de Surí, Esdepaja y Laino en 1'32" 2|5 los 1500 metros y luego fué cuarto de Telele, Castelar y Previous en 1'46" 1|5 los 1700 metros.

Con Rodríguez hizo la partida marcando 43" 2|5.

SEPTIMA CARRERA

Distancia 1500 metros

ARMANCE — Fué no placé de Quintilla en 1'4" 4|5 los 1600 metros y luego fué no placé de Eonia en 1'40" 2|5 la misma distancia.

No corre.

MANDA — No placé de Flapper en 1'33" 1|5 los 1500 metros y luego fué no placé de Biotzena en 1'33" 1|5 la misma distancia.

Con Fenucci marcó 42". Puede ganar.

MISHAP — Fué cuarta de Tosca, Entretenida y Sibylle en 1" 3|5 los 1000 metros y luego fué no placé de Bunca Pieza en 59" la misma distancia.

Anda regular.

GROSELLA — Fué cuarta de En Broma, Bombonniere y Volette en 1'33" 3|5 los 1500 metros y luego fué segunda de Frontina en 1'33" 1|5 la misma distancia.

Anda bien.

COMUNA — Fué tercera de Monedilla siendo segunda Frontina en 1'33" 2|5 los 150 metros y luego con 54 kilos fué no placé de Monedilla 57, en 1'32" 4|5 la misma distancia.

Con Lema marcó 41". Puede ganar.

ESPINELA — Ganó, siendo segunda Carducha, tercera Diaphane en 1'33" 1|5 los 1500 metros y luego fué cuarta de Alice, Gold Powder y La Flor de Ferik en 1'40" los 1600 metros.

Hizo la partida en 41" 2|5. Corre mucho.

SABIA — Con 54 kilos fué cuarta de Arpillera 52, Cerina 57 y Bombonniere 54 en 1'32" 4|5 los 1500 metros y luego fué no placé de Monedilla en 1'33" 2|5 la misma distancia.

No corre.

LA FLOR DE FERIK — Ganó, segunda Espinela, tercera Lady Sola en 1'33" los 1500 metros y luego ganó, segunda Cantarela, tercera Bimba en 1'40" 2|5 los 1600 metros.

Con Altamiranda marcó 42" 3|5. Puede ganar.

MI MAMITA. — Fué segunda de All Bay en 1'6" 1|5 los 1100 metros y luego con 54 kilos, fué no placé de Gritería 57, en 1'40" los 1600 metros.

Con Carabajal hizo la partida en 44".

CHALADA. — No placé de Sylvina en 1'33" 2|5 los 1500 metros y luego ganó, segunda Cantarela, tercera Bimba el 1'40" 2|5 los 1600 metros.

Con Acevedo aprontó bien.

NAZCA — No placé de Epigrama en 1'38" 4|5 los 1600 metros y luego fué no placé de Alice en 1'40" la misma distancia.

A la par de Lady Sola marcó 48" 2|5.

KOCOA — Fué no placé de Firewood en 1'33" 2|5 los 1500 metros y luego ganó, siendo segunda Bimba, tercera Gold Powder en 1'35" 2|5 la misma distancia.

Con Ardouin hizo 700 metros en 42" y 1|2. Es el golpe.

GOLD POWDER — Ganó siendo segunda Lady Sola, tercera Palombe en 1'39" 4|5 los 1600 metros y luego fué segunda de Alice en 1'40" la misma distancia.

Con S. U. Morales, trabajó bien.

OCTAVA CARRERA

Distancia 1600 metros

ALCOY. — Con 55 kilos fué tercero de Betebé 50, segundo Jafet 44, en 1'36" 4|5 los 1600 metros y luego ganó con 56, segunda Muy Linda 50, tercera Araña 45, en 1'39" la misma distancia.

Con Acosta hizo 500 metros en 47" 2|5. Puede correr bien.

EL CORDOBES. — Ganó con 50 kilos, siendo segundo y último Pergaminense 45, en 1'37" 1|2 los 1600 metros y luego con 53, fué segundo de Chacotón 45, en 1'38" 1|55 la misma distancia.

Con Mutio marcó 44" a voluntad.

BETEBE. — Con 55 kilos fué segundo de El Cordobés 49, en 1'38" 3|5 los 1600 metros y luego con 56, fué cuarto de Yañez Pinzón 52, Bogotá 47 e Hilera 50, en 1'7" 1|2 los 1100 metros.

Hizo 700 metros en 41" 4|5.

CARTAGENA. — Ganó el clásico Selección, siendo segunda y última Enredista en 2'9" 1|2 los 2000 metros y luego con 50, fué tercera y última en el Chile, de Fanfarrona 58, segunda Su Majestad 58, en 2'41" los 2500 metros.

No corre.

ROYAL ADMIRAL. — Con 51 kilos fué segundo de Betebé 46, en 1'37" 4|5 los 1600 metros, y luego con 54 kilos fué segundo en el clásico Unzué de General Brusiloff 56, en 2'3" 4|5 los 2000 metros.

No corre.

CHACOTON. — No placé con 56 kilos de Cardo 51, en 1'51" 1|5 los 1800 metros y luego ganó con 45, segundo El Cordobés 53, tercero Rosal II 49, en 1'38" 1|5 los 1600 metros.

Aprontó como para ganar.

FLORO AZUL. — Con 52 kilos fué segundo de Promisión 43, en 1'38" 2|5 los 1600 metros y luego con 47, fué segundo de Fantasio 58, en 1'40" 2|5 la misma distancia.

Puede correr bien.

DE LUCA. — Ganó con 57 kilos, siendo segundo Zeppelin 55, tercero Montesquieu 57, en 1'52" 3|5 los 1800 metros y luego con 51, fué cuarto de General Haig 52, Cap. B. Roqué 56 y Rosal II 53, en 1'38" 2|5 los 1600 metros.

Es serio enemigo.

LADY ADA. — No placé con 40 kilos de General Haig 52, en 1'38" 2|5 los 1600 metros y luego con 48, fué cuarta de Machucho 49, Montana 46 y Cap. B. Roqué 54, en 2'19" los 2200 metros.

No corre.

ALICE. — No placé de En Broma en 1'3" 3|5 los 1500 metros y luego ganó, siendo segunda Gold Powder, tercera La Flor del Ferik, en 1'40" los 1600 metros.

Con S. U. Morales y a la par de Agasajo, hizo 700 metros en 40" 3|5. Es el enemigo.

YAVERAN. — No placé de Centauro en 1'34" los 1500 metros y luego fué no placé de Machucho en 1'39" 2|5 los 1600 metros.

No corre.

EN EL HIPODROMO

¿Qué misión desempeñan los veterinarios?

Nos escriben varios sportsmen sobre un asunto que consideramos interesante por los casos concretos en que se fundan las quejas que formulan.

Se refieren esos aficionados a la negligencia demostrada por los veterinarios oficiales en estas últimas reuniones.

Efectivamente, el caso de Profeta y Gay dó, están aun bien frescos (sin recordar otros que pasaremos por alto) para dem rar que en Palermo se le permite salir a la cancha a un caballo sea cual se quiera el estado de sus "manos" o "patas".

Es necesario que esas personas tomen más en serio la alta responsabilidad que les corresponde en el desempeño de us funciones y que no olviden que en múltiples ocasiones está en sus manos el evitar la pérdida de muchos miles de pesos.

Hay, ahora, en las carreras de productos, otro caso análogo a los anteriores, y que para nosotros encierra la misma gravedad. No pasa reunión sin que entre las personas vinculadas directamente a las caballerizas, no se oiga decir: "mi potrillo o mi potranca ha fracasado porque las sobrecañas estaban muy doloridas".

¿Esos productos han debido correr en esas condiciones?

No sabemos si el reglamento de carreras lo ha previsto, pero aun en el caso de que así no fuera, no estaría de más una comunicación a los entraineurs para que no presentaran a sus representantes en esas condiciones.

Se nos dirá que somos demasiado exigentes, pero lo que pedimos es en beneficio de todos en general si entramos a analizar las consecuencias.

CHACOTON

Puede obtener otra victoria

El estado actual del hijo de Américo permite considerarlo especialmente en cualquier prueba que dispute. Mañana va a intervenir en una carrera algo más difícil y en la que no es conveniente aventurarse en un pronóstico dudoso, pero merece a su ecurie gran confianza.

En el ensayo de hoy se ha desempeñado muy bien.

Las carreras de productos

En número de anotaciones no son malas las carreras de productos de mañana; pero como posiblemente se han de producir deserciones, éstas pueden quedar más reducidas:

Dardania, por Your Majesty y Mafalda, es posible que no cumpla su compromiso.

Con Lanatti hizo 600 metros con buen éxito. Puede ganar, aunque parece que sufre de las vías respiratorias.

Guaca, en su última carrera, en la que ya consiguió tener buena figuración, ha demostrado, sin embargo, poseer escasas condiciones.

Con S. Gómez cubrió 600 metros con buen éxito.

Vagabunda, por Craganour y Vanagloria, del stud Guayabos, cuenta con ejercicios como para suponerla capaz de iniciarse con todo éxito.

Marcó 36" en 600 metros.

Dorantine, es una hija de Val d'Or y Eglantine, de muy linda presencia y en la que el entraineur M. de los Santos (hijo), abriga grandes esperanzas. En sus ejercicios demuestra ser muy veloz.

Dirigida por Altamiranda marcó 30" 1|5 en 500 metros, dejándonos muy buena impresión.

La Boheme, en su única presentación en público no se ha desempeñado mal. Y si bien en esta oportunidad lleva rivales de consideración, es conveniente no descuidaria.

Con Rivero marcó 29" 2|5.

Governees, es de las que pasarán desapercibidas, por haber corrido sin mayor éxito, siendo de esperar que no ocurra lo contrario.

Con T. N. Fernández hizo 500 metros en 31".

La Iberia, por Valero y Eritrea, es bien conocida de los lectores de "La Epoca".

En infinidad de ocasiones hemos citado los ejercicios por ella producidos en Belgrano, entre los que se cuentan algunos regulares.

Hizo 500 metros en 29" 1|2.

Lahore, por Folleto, al cuidado del entraineur Ireneo Churi, hace más de un mes que está casi lista para correr, y si bien no es de las que se destacan, puede tener buena figuración.

Con Lanatti aprontó bien.

POTRILLOS

Kitilipi, no tiene, por ahora, mayores probabilidades y menos en esta compañía.

Hoy hizo 500 metros en 30" 1|2.

Gemidor, por Percante y Germana, es un desconocido; pero se nos dice que es veloz.

Recién hoy le hemos visto mientras marcaba 31" en 500 metros.

Diamond Red, se destaca netamente en esta carrera.

El hermano del Cordobés ha perdido en su primera presentación en público por los inconvenientes del debut, pero es opinión generalizada que mañana debe perderse de vista. Hoy demostró que su estado es satisfactorio.

Calderón, por Pipiolo y Czarina, que defenderá los colores del stud Libertad, es un potrillo de muy buena presencia y con tipo de veloz.

Con R. A. Carabajal cubrió 500 metros desempeñándose a satisfacción.

Turundel, por Lancaster, debutó en la primera carrera del año con poco éxito. No vale gran cosa, pero puede mejorar aquella performance.

Cubrió 600 metros en 36" 1|2.

El Veronés, es, a nuestro juicio, el más serio adversario de Diamond Red.

En algunos cotejos que ha tenido con su compañero Pizarrón, lo ha dominado.

Tabajó bien y les gusta.

Frente a Frente, anda bastante bien. Es un hijo de Great Scot, al cuidado del entraineur Jáuregui.

Con A. Sánchez aprontó regular.

Langran, que en su única presentación en público ha sido segundo, puede alternar con ciertas probabilidades de éxito.

Se desempeñó bien, pero tiene rivales superiores.

EL CORDOBES

Tiene buena carrera

En los 1.600 metros del premio Censura, aparece de nuevo El Cordobés como uno de los candidatos más aceptables. Su última derrota no disminuye en lo más mínimo sus probabilidades, tanto, que según su ecurie, el único enemigo de consideración puede llegar a ser Royal Admiral, cumpliendo su compromiso.

El pupilo del stud Santa Teresa ha sido trabajado con moderación por su entraineur, empleando 44". Su estado es satisfactorio.

COMUNA

Anda bien

Ha sido preparada especialmente para disputar esta carrera la hija de Jardy, y como ha demostrado ser tan regular como la mejor, es de señalarse como una de las serias candidatas de la prueba reservada a las potrancas ganadoras.

La representante del stud Polilla hizo esta mañana 700 metros en 40" 4|5, y merece al entraineur Oliviere mucha confianza.

MANDA

Les gusta

Reaparece esta hija de Jardy con una corrida de 1' 34" los 1.500 metros, y con una preparación que hace suponer en su buena figuración.

El jockey Fenucci, que la dirigirá, y que hoy la trabajó en 700 metros, marcando 42", abriga grandes esperanzas en el buen desempeño de la pupila del stud Círculo de Armas, y no es nada difícil que los pronósticos de ese profesional se cumplan, teniendo en cuenta la buena racha que está echando.

JEDO

Es el sport

Si bien en esta oportunidad el hijo de Delarey debe medirse con rivales de otra categoría, es muy capaz de alcanza a obtener buena figuración.

Jedo ha disputado una sola carrera, imponiéndose relativamente fácil, y en el ejercicio de hoy no se ha desempeñado mal.

ESPUMANTE

Puede rehabilitarse

Al hacer su rentrée, hace pocos días, este hijo de Druid, fracasó inesperadamente, pero hemos podido saber que el motivo de esa mala performance ha sido una mala largada. Pára disputar esta prueba, a Espumante se le ha dado corrida en 1.500 metros, distancia que cubrió en 1' 33" 2|5, y hoy con la monta de Rivero, hizo 700 metros en 41" 2|5.

El único adversario para el representante del stud Provincial, será Malambo III, que corre mucho.

TALCA

Tiene 1'39" la milla

Puede ser esta hija de Saint Michan la encargada de proporcionar un elevado dividendo en la carrera donde Steam, Amarrete II y Zeppelin arrastrarán con la opinión.

Talca viene a disputar la carrera con una corrida de 1700 metros muy buena, en la que empleó 1'39" en la última milla, y en el ejercicio de hoy se desempeñó bien.

MALAMBO III

Es muy veloz

Ha sido presentado este pupilo del stud Lowland Boy únicamente una vez en público, tocándole batir en un canter a Buen Ojo y un grupo crecido de adversarios.

Desde esa fecha el hijo de Carlos XII no ha sido presentado en público hasta hoy, que lo hace en condiciones de confirmar aquel éxito.

Malambo III, que tiene un buen ejercicio en la distancia, esta mañana, dirigido por Acosta, ha marcado una de las mejores partidas, haciendo 800 metros en 47" 1|5, y según el entraineur Míguez ni el mismo Espumante ha de poder oponerle resistencia.

AMARRETE II

Anda muy bien

El reposo que se le ha dado ha contribuído a mejorar notablemente su estado, y como hemos podido comprobar que corre mucho lo señalamos en su compromiso de mañana como un probable ganador.

Amarrete II, siempre que el aprendiz Adone no lo eche a perder, ha de vencer fácilmente a Steam. Talca y demás fijas que se dan en su contra.

COLIN

Hace su debut bien preparado

Por poco que valga, un representante del stud Lagrange que se cuide, y que aun sea perdedor, algo de be valer.

El hijo de Pelayo y Crucifix, dirigido por Torterolo, cubrió 800 metros en 49", dejando la impresión de que puede competir con enemigos de la talla de Macilento, su principal adversario.

MACILENTO

Es el candidato de la lógica

De acuerdo con su última carrera, Macilento se destaca netamente en su compromiso de mañana, y únicamente Colin puede llegar a ofrecerle alguna resistencia.

El hijo de Leonidas en su apronte de hoy demostró estar preparado para poder imponerse.

HEMOS OIDO DECIR...

Que entre Pope y General Capdevila, debe imponerse fácilmente este último.

—Que el hijo de Juez de Paz después de la corrida para disputar este handicap tiene hecha una partida de 1000 metros en 59" 3|5.

—Que Macilento tiene una excelente oportunidad para obtener su primer victoria.

—Que Colín hace su debut con ejercicios regulares y que el apronte de hoy es como para desempeñarse bien.

—Que Steam debe mejorar notablemente la carrera de su rentree.

—Que Amarrete II de acuerdo con el ejercicio que ha producido para disputar esta prueba debe imponerse a voluntad.

—Que Talca es la carta de muchos profesionales que le han espiado la corrida.

—Que en las potrancas de dos años a pesar de que Dardania corre mucho, su presencia se da como dudosa.

—Que si Vagabunda cumple su compromiso, será difícil ganarla.

—Que Devantine ha demostrado ser sumamente veliz que puede ser la ganadora.

—Que de las ya conocidas, Guaca y La Bohéme pueden conducirse discretamente, pero que en verdad valen muy poco.

—Que en los potrillos perdedores Diamond Red debe obtener una fácil victoria.

—Que el hijo de Diamond Jubilee no lleva ningún rival de consideración.

—Que El Veronés es el señalado a oponerlo alguna resistencia.

—Que entre Malambo y Espumante debe buscarse el ganador de la sexta carrera.

—Que el representante del Lowland Boy que en su única presentación, venció a Buen Ojo, tiene un buen flored y hoy ha hecho uno de los mejores ejercicios de Palermo.

—Que Espumante al hacer su rentree en una prueba de la recta, largó parado y que ahora tiene una corrida de 1'33" 2|5 los 1500 metros.

—Que Jedo puede ser el encargado de la sorpresa.

—Que Gringo tiene una corrida de 1'34" a la par de Comuna.

—Que Manda reaparece con una pasada de 1500 metros marcando 1'34" y que merece mucha confianza a su caballeriza.

—Que Espinela va a desempeñarse con éxito.

—Que Kokoa puede ser la encargada de proporcionar un buen dividendo.

—Que con La Flor del Ferik llevan grandes esperanzas.

—Que en la carrera del desquite El Cordobés o Chacotón deben ser los ganadores.

—Que De Luca en esta oportunidad puede responder al favoritismo que tuvo en su última presentación.

Que Alice puede estar cerca de los ganadores.

GENERAL CAPDEVILA

Es el candidato

Nadie puede suponer que General Capdevila vaya a ser vencido por Pope o Lomauquen en esa escala de peso sobre 3000 metros.

El hijo de Juez de Paz cuyo estado es favorable y que ayer trabajó bien sobre 800 metros, debe perderse de vista en esta oportunidad.

PRETAL-ARISCA

Estos dos productos del stud Indecis a quienes hemos tenido oportunidad de ver trabajar hoy de mañana se encuentran en excelente estado y listos para intervenir en cualquier prueba con probabilidades.

Pretal que no reaparecerá en público hasta el clásico Kemmis, dirigido por Torterolo trabajó en 600 metros con buen resultado.

Arisca que viene postergando su debut porque el entraineur Juan Torterolo no quiere exponerla a un fracaso, será difícil verla correr si es que se pretende eso.

La hija de Diamond Jubilee con Benvenutti cubrió 600 metros desempeñándose regular.

CABALLOS RECOMENDADOS

Primera carrera — General Capdevila — Pope.

Segunda carrera — Macilento — Colin.

Tercera carrera — Amarrete II — Fourire.

Cuarta carrera — Dorantine — Vagabunda.

Quinta carrera — Malambo III — Espumante.

Sexta carrera — Espinela — Manda.

Octaba carrera — Chacotón — El Cordobés.

MONTAS Y COMPETIDORES

PREMIO PACARA

Primera carrera — 3000 metros

A las 2.30 p. m.

Pope	4	60	A. Verduri
G. Capdevila	4	57	D. Cardoso
Lomauquen	3	52	M. Vignati.

PREMIO PERICOTE

Segunda carrera — 1800 metros

A las 3 p. m.

Colin	3	56	D. Torterolo
Matasiete	3	56	G. Ardouin
Aliado	3	56	E. Mutio
Piramidon	3	56	T. N. Fern'd
Macilento	3	56	R. Rivero
Sol	3	56	C. Fenucci
Somme	3	56	M Altam'da

PREMIO SABATINA

Tercera carrera — 1700 metros

A las 330 p. m.

Steam	4	57	N. Beraz'gui
Amarrete II	4	56	A. Adoué
Zeppelin	5	56	G. Ardouin
Fourire	5	53	A. Borean
Tony	5	53	S. U. Morale
Talca	5	52	M Altam'da
Scratcho	4	52	A. Grassi
Blare	4	52	R. V. Lanatt

PREMIO KETY DOYLE

Cuarta carrera — 800 metros

A las 4 p. m.

Dardania	2	54	C. Fenucci
Guaca	2	54	F. Arcuri
Vagabunda	2	54	A. Grassi
Dorantine	2	54	M. Altam'da
La Bohéme	2	54	R. Rivero
Governess	2	54	T N. Fern'd
La Iberia	2	54	X. X.
Lules	2	54	no corre
Lahore	2	54	R. V Lanatti

PREMIO LAST PIP

Quinta carrera — 800 metros

A las 4.30 p. m.

Kitilipi	2	54	R. V. Lanatt
Gemidor	2	54	G. Greme
Diamd. Red	2	54	T. N. Fern'd
Belmonte	2	54	no corre
Calderón	2	54	R. Carabajal
Turundel	2	54	J. Bastias
El Veronés	2	54	F. Casino
F a Frente	2	54	A. Sánchez
Laugran	2	54	M. Altam'da

PREMIO TURPIN

Sexta carrera — 1500 metros

A las 5 p. m.

Malambó III	3	56	M. Acosta
Esdepaja	3	56	G. Greme
Gringo	3	56	M Lema
Jedo	3	56	A. Amoroso
K. George	3	56	E. Amuch'gu
Previous	3	56	G. Ardouin
Pollino	3	56	G Benvenutti
Espumante	3	56	R. Rivero
Chaplin	3	56	R. Rodríguez

PREMIO PASO

Séptima carrera — 1500 metros

A las 5.30 p. m.

Armance	3	56	no corre
Manda	3	56	C. Fenucci
Mishap	3	56	R. Rivero
Grosella	3	56	A. Sánchez
Comuna	3	56	M. Lema
Espinela	3	56	R. Pellet'er
Sabia	3	56	no corre
La F. Férik	3	56	M. Altam'da
Mi Mamita	3	56	R. Carabajal
Chalada	3	56	A. Acevedo
Nazca	3	56	T N. Fern'de
Kokoa	3	56	G. Ardouin
Gold Powder	3	56	S. U. Morales

PREMIO CENSURA

Octava carrera — 1600 metros

A las 6 p. m.

Alcoy	5	59	M. Acosta
El Cordobés	4	54	E. Mutio
Betebé	4	54	X. X.
Cartagena	3	52	no corre
R. Admiral	3	51	no corre
Chacotón	4	50	A. Verduri
Floro Azul	4	49	no corre
De Luca	4	48	C. Fenucci
Lady Ada	5	58	no corre
Ya Verán	3	44	X. X.
Alice	3	40	no corre

DINERO
LA OCASION --- LA OCASION
Casa Rettes -- San Martín 288
CASA ESTABLECIDA EN 1880
Alhajas y Pólizas PAGO todo su valor y
VENDO A MITAD DE PRECIO DE JOYERIA
ABSOLUTA RESERVA — SAN MARTIN 288 - U. T. 6180 (Av.)

"Casino Pigall"
Calle MAIPU 340 - U. T. 7140 Avenida
Grandioso Restaurant - Cabaret
Todos los días de 6 a 8 p. m. APERITIVO TANGO y de 12 a 4 a. m. CHAMPAGNE TANGO
SALONES RESERVADOS
THE GREATEST NIGHT'S VARIETY
340 - MAIPU - 340

¿Necesita Vd. dinero?
CONCURRA A
"LA MERCANTIL"
y lo tendrá en el acto
Esta antigua y acreditada casa es la que hoy paga el más alto precio por: alhajas brillantes y pólizas de empeño
LAVALLE 886 — U. T. 378, Lib.
SERIEDAD Y RESERVA

GINEBRA Bols
SU COLOR AMBAR PALIDO COMPRUEBA SU VEJEZ

Parque Japonés
PASEO DE JULIO Y CALLAO
TEMPORADA DE VERANO
ABIERTO TODAS LAS NOCHES
y de TARDE los DOMINGOS y DIAS FESTIVOS

ANTIQUARY WHISKY ESPECIAL — EL GRAN FAVORITO
E. M. DE SANTA COLOMA CHACABUCO 319
Cognac Bisquit Dubouché

ARMENONVILLE RESTAURANT
Avda. Alvear y Tagle (Palermo)
Todos los días a las 8 p. m. y a las 12 p. m.
DINER Y SOUPER CONCERT
31 DE DICIEMBRE y 1o. DE ENERO
GRANDIOSAS FIESTAS DE GALA
FUEGOS ARTIFICIALES EN LOS JARDINES
Inauguración de la gran TERRAZA con vistas al río
Grandiosa reforma en los jardines
Especialidad en corderito al asador y poulet a la broche
Servicio de BRASSERIE en los jardines
DOS ORQUESTAS
Norte americana y típica criolla de F. CANARO

PRONOSTICOS DE LA PRENSA PARA LA REUNION DE MAÑANA EN PALERMO

	1.ª carrera	2.ª carrera	3.ª carrera	4.ª carrera	5.ª carrera	6.ª carrera	7.ª carrera	8.ª carrera	MES DE ENERO Gan.	Pla.	N/c.	Gan.	Pla.	N/c.
LA EPOCA	G. Capdevila	Macilento	Amarrete II	Dorantine	Diam. Red	Malambo III	Espinela	Chacotón	24	9	6	—	—	—
La Unión	G. Capdevila	Macilento	Steam	La Bohéme	Diam. Red	Espumante	Espinela	Betebé	23	7	5	—	—	—
Revista Sportiva	Pope	Colin	Amarrete II	Lahore	Diam. Red	Espumante	Espinela	Chacotón	20	11	9	—	—	—
Il Roma	Pope	Macilento	Fourire	Vagabunda	Diam. Red	Esdepaja	Mi Mamita	El Cordobés	19	8	13	—	—	—
Tits Bits	G. Capdevila	Macilento	Amarrete II	Dardania	Diam. Red	Esdepaja	Espinela	Chacotón	19	8	8	—	—	—
El Heraldo	G. Capdevil	Somme	Amarrete II	Guaca	Diam. Red	Malambo III	Grosella	El Cordobés	19	7	11	—	—	—
El Diario	G. Capdevila	Macilento	Amarrete II	Dardania	Diam. Red	Esdepaja	Espinela	Chcotón	19	7	8	—	—	—
Buenos Aires Herald	Pope	Colin	Amarrete II	Lahore	Diam. Red	Espumante	Espinela	Chacotón	18	11	7	—	—	—
Le Courrier de La Plata	Pope	Colin	Amarrete II	Lahore	Diam. Red	Espumante	Espinela	Chacotón	17	11	7	—	—	—
Italia del Popolo	Pope	Colin	Steam	Dardania	El Veronés	Previous	Mi Mamita	De Luca	16	9	9	—	—	—
La República	Pope	Colin	Steam	Guaca	Diam. Red	Jedo	La F. Férik	Chacotón	16	8	6	—	—	—
El Diario Español	Pope	Aliado	Steam	Guaca	El Veronés	Esdepaja	Comuna	Chacotón	15	14	9	—	—	—
El Tribuno	Pope	Macilento	Zeppelin	Vagabunda	El Veronés	Malambo III	Mi Mamita	De Luca	15	11	8	—	—	—
Guarino	Pope	Macilento	Zeppelin	Vagabunda	Diam. Red	Malambó III	Mi Mamita	El Cordobés	15	8	9	—	—	—
La Voz Argentina	G. Capdevila	Colin	Fourire	La Bohéme	Diam. Red	Gringo	Comuna	El Cordobés	14	10	16	—	—	—
Vida Ilustrada	Pope	Somme	Fourire	Lules	Diam. Red	Jedo	Comuna	R. Admiral	14	7	8	—	—	—
La Gaceta de España	G. Capdevil	Colin	Amarrete II	La Bohéme	El Veronés	Pollino	Comuna	Chacotón	12	13	8	—	—	—
Le Journal Francais	Pope	Colin	Tony	La Bohéme	El Veronés	Gringo	Comuna	Chacotón	12	10	6	—	—	—
De La Plata Zeitung	G. Capdevila	Colin	Steam	Dardania	El Veronés	Pollino	Nazca	Chacotón	12	9	10	—	—	—
La Patria degli Italiani	G. Capdevila	Colin	Steam	Dardania	El Veronés	Pollino	Comuna	El Cordobés	12	8	8	—	—	—
La Tarde (de La Plata)	Pope	Colin	Tony	Guaca	El Veronés	Previous	Espinela	Betebé	13	8	7	—	—	—
La Palabra de San Martín	G. C apdevil	Colin	Talca	La Iberia	El Veronés	Gringo	Manda	Chacotón	12	7	10	—	—	—
El Oeste	G. Capdevila	Sol	Talca	La Bohéme	El Veronés	Gringo	Manda	Chacotón	12	6	11	—	—	—
Fray Mocho	Pope	Colin	Zeppelin	Guaca	El Veronés	Pollino	Comuna	Betebé	11	9	5	—	—	—
Giornale d'Italia	Pope	Colin	Fourire	La Bohéme	El Veronés	Gringo	Comuna	Chacotón	11	8	12	—	—	—
El Argentino (de La Plata)	Pope	Colin	Fourire	Guaca	El Veronés	Pollino	Comuna	De Luca	10	10	12	—	—	—
Azzaman	Pope	Colin	Tony	Guaca	El Veronés	Pollino	Nazca	Chacotón	9	6	10	—	—	—
O'Balilla	G. Capdevila	Colin	Fourire	La Bohéme	Diam. Red	Gringo	Comuna	El Cordobés	8	15	9	—	—	—

A LOS QUE JUEGAN A LAS CARRERAS

se le recomienda el interesante y sensacional folleto "La Moral en el Juego", por el Barón de Roberts.

COMPRAR ESTE LIBRO ES ASEGURARSE UN EXITO COMPLETO EN LAS CARRERAS.

PRECIO 0.30 cts.

Cachorros Dobermannpinscher

Algo muy especial de pedigree. Hay dos nacidos sin cola, lo que es el máximum de calidad en esta raza. Colombres 48, altura 3800 de Rivadavia.

ESPINELA

Produce un buen apronte

La hija de Fulmen es una de las candidatas más aceptables en la carrera de yeguas de tres años ganadoras, donde va a intervenir un lote numeroso.

Espinela hizo esta mañana la partida en 41" 2|5, ejercicio que lo consideramos sobresaliente y que nos induce a señalarla como la probable ganadora.

HOY EN PALERMO

Ejercicios y otros informes

Mi Nena — A la par de El Bagual fué ensayada en una milla, empleando 1'42" 3|5.

Revoltoso — No tardará en reaparecer. Con Fenucci cubrió la milla en 1'41" 3|5.

Copelina — Dirigida por Amuchástegui hizo 800 metros en 50".

Evocación — Trabajó en 42" dirigido por Rivero.

Miguelito — Que reaparecerá en la próxima semana con la monta de G. di Palma hizo 800 metros en 48" y dos quintos.

Cartagena — De regreso de Montevideo le vimos hacer 800 metros en 49". La hija de Old Man está muy linda de aspecto.

Disparo — Dirigido por el jockey Fenucci floreó en 1800 metros.

Takecare — Cuyo estado es satisfactorio, con Acosta hizo 800 metros en 48".

Jean Pierre — Con C. Fenucci pasó una milla con buen éxito. No ha de tardar en ganar.

Araña — Que reaparecerá en una de las próximas reuniones fué trabajada por Tedeschi en 1000 metros, marcando 1'2" 1|5.

Cimarrón — Dirigido por E. Peñaloza cubrió 700 metros en 43" y medio.

Centavo — A la par de Story recorrió la partida en 42" 1|5.

Los pensionistas del entraineur V. Fernández no han de tardar en reaparecer con buen éxito.

Ge ñi có — Apareado a Crampón trabajó en 1000 metros, marcando 1" 3|5.

Pergaminense — Con su peón hizo 800 metros en 49".

Hilera — A la par de Surí cubrió 700 metros en 41" 3|5.

Meléyola — Con Fenucci la partida en 41".

Cerilla — Con Borean 700 metros en 43".

Agridulce — Dirigida por Borean hizo la partida en 42" 3|5.

Macana — Con la monta de Altamiranda pasó la milla en 1'43".

Charol — Que viene completando su preparación para hacer en breve su rentrée con Berazategui, hizo mil metros en 1'1" 4|5. El hijo de Druid está todavía muy gordo.

Galán — Con la monta de Fenucci trabajó bien los 1500 metros.

Fuego y Sangre — Cubrió 1000 metros en 1'1".

Triaca — A la par de Ohiquillo cubrió 1000 metros en 1' 1|2.

Hydre — Dirigida por Rivero marcó 41" 4|5.

Júbilo — Fué ensayado a la par de Bogotá sobre 1500 metros, marcando 1'34" 3|5.

Pura Cepa — Con la monta de Tedeschi marcó 48".

Sorel — Hizo 600 metros en 36".

Partenope — Con S. Gómez marcó 41" 3|5.

Guthia — Con la monta de Ojeda cubrió la milla en 1'40".

Candileja — Con Borean hizo un buen apronte de 1600 metros, marcando 1'41".

Bombonniere — Con Casino cubrió 1000 metros en 1'2" 1|5.

Tapir — Con S. U. Morales hizo 700 metros en 41" 3|5.

Ñacurutú — Que está cumpliendo sus ejercicios con regularidad aprontó a la par de Kafulqui, haciendo 1000 metros en 1'2".

Smile — Con Fenucci hizo 700 metros en 43".

Cygnet — Con el peón trabajó en 1600 metros.

Promisión — Dirigida por Benvenutti apront ó en 2000 metros, marcando 2'7" 1|5. Acompañaba a la hija de Old Man durante los primeros 1500 metros Petillant con R. Pelletier.

La Bertini — Con R. Carabajal 1000 metros en 1'1" 3|5.

Entretenida — Con el aprendiz Lallana 48".

Tingel — Que ha de reaparecer en la semana próxima en un handicap de fondo, con Acosta y a la par de Balota hizo 800 metros en 49".

Hollés — Con Peñaloza marcó 41 y 3|5.

Mi Regalón — Trabajó regular en 800 metros.

Turpín — Con Borean hizo 700 metros en 41" 2|5.

General Mangin — Con Arcuri y a la par de Telovoliodire, hizo 800 metros en 48" 1|5.

Los dos caballos, co nel reposo que han tenido, se han puesto lindísimos.

Simplex — Con S. U. Morales 1'41" 1|5 la milla.

Miss Elda—Con Acosta hizo 1000 metros en 1' 3|5.

Hipódromo de La Plata

El programa de mañana se presenta repleto de anotaciones y con un buen lote de animales que deben de poner a prueba el ojo experto del señor juez de raya.

Son nuestros favoritos:

1.a carrera — MAGICO.
2.a " — DAREFUL.
3.a " — BAULITE.
4.a " — TRAVIESA.
5.a " — ZUCCARELLI.
6.a " — CHELINA.
7.a " — KANTOR.

Los boletos de regreso de los trenes de 11, 11.03 y 12.15 servirán de ingreso al hipódromo.

Hipódromo de San Martín

Competidores y montas para la reunión de mañana:

Primera carrera, distancia 1.300 metros — Retamo 57, no corre; Paterío 57, Claverie P.; Ñandubay 57, A. Martínez; Figura 57, X. X.; Lamento 56, D. Cammareri; Mochuelo 56, X. X.; Gialdini 55, X. X.; Humber 54, X. X.; Aduar 53, X. X.; Vogler Chief 49, X. X.; Invasor II 52, N. Olmos; Alcides 52, C. A. Castro; Loco Lindo 50, Oubiña A.; Gallineta 49, X.; Pío Pío 48, X. X.; Imyriano 48, R. Sánchez; Muschinga II 46, S. Pintado; Kettle 46, J. Cortés; Mard ta Sea 46, X. X.; Madison 45, E. Cabrera; Viva la Patria 45, X. X.

Segunda carrera, distancia 1200 metros — Tanguito 55, F. Romero; Atañú 55, X. X.; Gorrita 55, X. X.; Luneta 53, X. X.; Pura Parada 53, A. Dorienzo; Kilt 53, M. Caballero; Albacete 52, X. X.; Malcriada 50, R. Sánchez; Marjolaine 50, S. Pintado; Modesta, 50, A. Oubiña; Volar Volar 50, N. Olmos; Sonieska 50, X. X.; Moon 50, J. Ulloa; Nelita 50, X. X.

Tercera carrera, distancia 1300 metros — Sueño de Oro 66, A. Oubiña; Marpessa 59, X. X.; Microbio 49, C. A. Castro; Imp 46, X. X.; General Alvear 46, S. Pintado; Tatita 44, N. Olmos; Footman 44, X. X.; Leonazo 43, Vázquez R.; Jaranilla 42, E. Bravo; Whirlbat 42, Catafoni E.; Caña de Ambar 41, X. X.

Cuarta carrera, distancia 1300 metros — Guernessey 55, J. M. Pena; Tableau 54, X. X.; Incendio II 54, Ibarra P.; Bombón II 54, Zamora E.; Espartillar 52, S. Pintado; Pío Pío 51, X. X.; Tatita 51, N. Olmos; Gialdini 51, X. X.; Diane des Press 46, J. Cortés.

Quinta carrera, distancia 2000 metros — La Cigarrona 56, E. Cabrera; Lope de Vega 52, N. Olmos; Invasor II 47, X. X.; San Luis 49, R. Sánchez; Jazmín 48, no corre; Lanús 48, S. Pintado; Jarfelt 47, P. Ibarra; Pas de Chance 46, M. Caballero; Humber 45, X. X.; Los Angeles 44, R. Vázquez; La Búlgara 42, X. X.; Horse Power 42, A. Croce; Viva la Patria 40, X. X.

Sexta carrera, distancia 1600 metros — Capri 57, E. Cabrera; Conde Danilo 57, N. Olmos; Tanguero 56, dudoso; Microbio 52, C. A. Castro; Pas de Chance 50, X. X.; Chusca 49, P. Ibarra; Don Pablo II 49, X. X.; Sidra 48, X. X.; Sidra 48, X. X.; Pampeana II 47, J. Cortés; Mazurka 47, R. Vázquez; Nelita 43, X. X.; Cartela 45, A. Martínez; Figura 45, X. X.

AVISO FUNEBRE

ENTIERROS

MAXIMO FELS. — (q. e. p. d.) — Falleció el 23 de enero de 1920. — Su esposa Marta Minvielle de Fels, sus hijos Teodoro, Olga, Alicia, Doris, Marta, Albertina, Edgardo y Margarita; sus hermanos (ausentes), primos y demás deudos, invitan a sus relaciones a acompañar los restos del extinto al cementerio del Norte, mañana domingo a las 9 a. m. El duelo se despedirá por tarjeta. Se ruega no enviar coronas. Casa mortuoria, Rivadavia 8000. Carruajes en la casa Lázaro Costa, Callao y Santa Fe y Rioja 280. 12|262 v. en. 24.

PASCUAL GRISOLIA. — (q. e. p. d.) — Falleció en Chivilcoy hoy 24 de enero de 1920. — Su esposa Filomena Demajo de Grisolia, sus hijos Nicolás, Felipe Francisco y Luis, sus hijas políticas, nietos, hermanas y demás deudos, invitan a sus relaciones a acompañar los restos del extinto a la necrópolis de Chivilcoy, mañana 25, a las 9 a. m. 12|264 v. enero 24.

POMPEO PREVIDE. — (q. e. p. d.) — Falleció el 24 de enero de 1920. — Su esposa Francisca Calatroni de Previde; sus hijos Silvio Carlos, María Edelmira P. de Monesiglio y José Eduardo; su hijo político Andrés Francisco Monesiglio; sus hermanos políticos, sobrinos, primos y demás deudos, invitan a sus relaciones a acompañar los restos del extinto al cementerio del Oeste, mañana domingo 25, a las 10 a. m. Casa mortuoria, Crámer 2965. El duelo se despedirá por tarjeta. Servicio en la cochería de Vicente González, Laprida 1235. Se ruega no enviar coronas.

MIGUEL CANESSA (Q. E. P. D.) — Falleció en Quilmes el 24 de enero de 1920. Confortado con los auxilios de la santa religión. — Su esposa Rosa R. de Canessa, sus hijos Agustín, Delia, Miguel, María Angélica, Alberto y Carlitos, su señora madre política Catalina Sanguinetti, su hermana María C. de Queirolo, hermanos políticos, sobrinos y demás deudos, invitan a sus relaciones quieran acompañar los restos del extinto al cementerio local maañna domingo 25 a las 9.30 a. m. Favor que agradecerán. El duelo se despedirá por tarjeta. Casa mortuoria, Alsina 120, Quilmes. — Nota: Servicio casa Escobar e hijo.

Mundo comercial

EXTERIOR

MAIZ

CHICAGO, enero 24. — Para cotizaciones en mayo: apertura, 133 7|8; intermedia, 134 3|8; clausura, 133 5|8.

Para entregas a efectuarse en julio; fueron anotadas estas cotizaciones: apertura, 131 1|2; intermedia, 132 1|8; clausura anterior, 131 3|8.

LINO

DULUTH, enero 24. — Aquí fué negociado hoy el lino a entregar en mayo, a estos precios: apertura: 509; intermedia, 510; clausura anterior, 509.

Para entregas a efectuarse en enero: apertura, 440; intermedia, 444; clausura anterior, 440.

MERCADOS NORTEAMERICANOS

Las diferencias de las cotizaciones en los centros de negocios de cereales de esta plaza son las que se expresan a continuación:

Operaciones de apertura

Chicago:		
Maíz diciembre		1|8
Maíz mayo		3|8
Duluth:		
Lino noviembre		4|c.
Lino diciembre		6|c.

Operaciones de intermedia

Chicago:		
Maíz diciembre	—	1 1|8
Maíz mayo	—	1 3|4
Duluth:		
Lino noviembre	—	5
Lino diciembre	—	6

MERCADO COMERCIAL DE LONDRES

LONDRES, enero 24. — Las cotizaciones obtenidas hoy por los diversos valores realizados en la Bolsa de Comercio de esta, son las siguientes:

Tipo de descuento del Banco Inglaterra, a	6 o|o
Cons. británicos, 1 1|2 o|o	51 1|2
Empréstito nacional 1897, 4 o|o, ley 3378, a . . .	56.—
Emp. Arg. de Obras Públicas, 1880, 5 o|o. . . .	89.—
Emp. Arg. de Conversión de 1889, de 4 1|2 o|o .	75.—
Emp. Arg. Interno de 1909, 5 o|o	86.—
Provincia de Buenos Aires, 3 1|2 oro, 1906 a . . .	51.—

BOLSA DE PARIS

PARIS, enero 24—Renta

Francesa, de 3 o|o	58.90
Id. id. de 4 o|o (1917), a .	71.35
Id. id. de 4 o|o (1918) a . .	71.—
Id. id. de 5 o|o a	88.60

INTERIOR

BOLSA DE COMERCIO

Unica rueda

Cédula Hipotecaria Argentina de 6 o|o, antigua emisión, al contado:

Id. para enero 26: 85.000 a 88.50.

Id. para fin de mes: 55.000 a 88.40.

Id de 6 o|o, 3.a serie, al contado: 3000 a 90.

Id. de 6 o|o, 5.a serie, para enero 26: 7000 a 88.50.

Id. de 6 o|o, 6.a serie, al contado: 9500 a 88.

Id. para enero 26: 20.000 a 88.20.

Cédulas nacionales serie L, para enero 20: 12.000 a 91.50.

Crédito Argentino de 1905, para enero 26; 193.000 a 73; 15.000 a 73.50.

Id. para marza 31: 11.000 a 71.10 10.000 a 71.20.

Id. de 1909, para enero 26: 27.000 a 69.

Id. de 1911, 4 1|2 o|o, para enero 31: 167.200 a 58.

Bonos municipales de Pavimentación (semestrales), para enero 26: 23.500 a 67.20.

Certificados municipales de 7 o|o, para enero 26: 23.500 a 67.20.

Deuda municipal, de 1897, al contado: 11.000 a 80.

Empréstito Int. de Conv. de 2 1|2 o|o, al contado: 5400 a 32.

Deuda Int. Consol. Pcia. de Buenos Aires de 6 o|o, 2.a serie al contado: 10.000 a 72.

Id. para marzo 15: 15.000 a 71.50.

Puerto San Nicolás, para fin de mes: 300 a 20.30.

Id. para febrero 29: 100 a 20.50.

Cía. Sansinena, para febrero 29: 40 a 156.50.

Banco Francés, al contado: 23 a 41.50.

DEMANDA Y OFERTA DE TITULOS

Ofrecidos en venta fueron registrados hoy en la Bolsa de Comercio las acciones de los Quebrachales Paraguayos.

CAMARA GREMIAL DE CEREALES

Trigo: clase barleta, a $ 14; id clase de pan, a 13.60; id colocado en Bahía Blanca, a 13.40.

Lino: base 4 o|o, a 23.

Avena: (base 47 kilos), sobre dársena, a $ 7.30.

Maíz: clase amarillo, a 6.15.

MERCADO DE CEREALES A TERMINO DE BUENOS AIRES

Unica rueda

Entregas sobre dársena:

Trigo: para febrero, 200 toneladas a 13.75; para marzo, 400 a 13.80, 1.200 a 13.85; para abril, 200 a pesos 13.85.

Maíz: para febrero, 200 toneladas a 6.37 $; para marzo, 200 a 6.95.

Lino: para febrero, 200 toneladas a 22.20 $; para marzo, 100 a 21.20.

PRECIOS DE AJUSTE DE BUENOS AIRES

Trigo: entrega en dársena, en enero, a 13.65; en febrero, a 13.70; en marzo, a 13.75; en abril, a pesos 13.80; id disponible, a 13.65.

Maíz: entrega sobre dársena, en enero, a 6.35; en febrero, a 6.50; en marzo, a 6.55; id disponible, a 6.35 pesos.

Lino: entrega en dársena, en enero, a 22.50; en febrero, a 21.70, en marzo, a 21.10; id disponible, a 22.50 pesos.

Avena: entrega en dársena, en enero a 7.30; en febrero, a 7.35; id disponible, a 7.30; en marzo, a 7.40 pesos.

MERCADO DE CEREALES A TERMINO DE ROSARIO

Unica rueda

Trigo: para febrero, 1000 toneladas $ 12.95; para marzo, 800 a 12.93; para abril, 400 a 12.95.

Maíz: para febrero, 1000 toneladas a 5.90; para marzo, 1400 a 5.90.

Lino: para febrero, 500 toneladas a 21.60; para marzo, 300 a 21.25.

BOLSA DE CEREALES DE ROSARIO

Trigo número 1, a 13; número 2, a 12.50.

Maíz: número 1, a 5.60; número 2, a 5.60 $.

Lino: nuevo, a 22.75; id viejo, a 22.75 $.

BOLSA DE CEREALES

Operaciones efectuadas hoy:

Trigo barleta—582 bolsas en Once a 14.30 $, Seguí Hnos. y Cía.; 125 en Sola a 14.30, De L. y Fages Hermanos; 184 en Sola a 14.10, S. y Bercetche.

Trigo varias clases—725 bolsas en Once a 14 $, De L. y Fages Hnos.; 574 en Sola a 13.80, Méndez Hnos. y Cía.; 620 en Once a 13.90, De L. y Fages Hnos.; 1292 en Once a pesos 13.90, S. y Bercetche; 670 en Once a 13.60, J. Ferrero; 785 en Once a 13.50, H. y Mendizábal; 710 en Once a 13.40, A. Iriart; 385 en Once a 13.40, Benvenuto Hnos.; 1076 en Sola a 13.30, Ferrero; 286 en Haedo a 13, E. Devoto y Cía.; 1000 en depósito a 13, H. Mendizábal; 200 en depósito a 12.70, Bergonzi y Crespo; 150 en Sola a 12.30, Méndez Hnos. y Cía.; 170 en P. Alsina a 12, De L. y Fages Hnos.

Trigo ruso—499 bolsas en Sola a 12.80, J. Barcía y Cía.

Maíz colorado: 640 bolsas en Sola a 6.60, De L. y Fages Hnos; 168 en Palermo a 4.90 (inferior), a Seguí Hnos. y Cía.

Maíz amarillo: 563 bolsas en Sola a 6.20, H. y Mendizábal; 320 en Palermo a 5.90, B. Chanal y Cía.; 224 en Sola a 5.30, J. Barcía y Cía.

Maíz morocho: 245 bolsas en Sola a 6 $, B. Chanal y Cía.

Avena: 125 bolsas en Lacroze a 7.25, Benvenuto Hnos.; 600 en depósito a 7, H. y Mendizábal; 137 en Palermo a 7, Lucioni y Cía.; 379 en P. Alsina a 6.80, 233 id id a 6.80, De L. y Fages Hnos.; 230 en Sola a 6.80, A. Figueras y Cía.; 950 en Once a 6.50, Díaz y Cía.; 828 en Once a 6.50, García Anido.

Lino: 299 bolsas en Once a 23.30, F. Litjohan; 501 en Once a 23, Grittini; 346 en Retiro a 22, Zanassi.

Cebada: 159 bolsas en Sola a 8 $, B. Chanal y Cía.

Alpiste: 295 bolsas en Once a 16, J. Díaz y Cía.

ENTRADA GENERAL

Once: Trigo 6.268, maíz 5.715, lino 2.292, avena 1.517, cebada 538, cebadillo 186, alpiste 291, harina 150; Brian: Trigo 7.945, maíz 4.286; Sola: Trigo 1313, maíz 619, avena 3.754, cebada 843, harina 2.775; Palermo: Trigo 1.195, triguillo 60, maíz 3.049, lino 233, avena 1.106, cebada 283, harina 875, paja de Guinea 225 atados; Retiro: Trigo 707, maíz 1.510, lino 346; Puerto: Trigo 45.750, maíz 35.415, lino 8.006; Central Córdoba: Maíz 209, harina 450; Rural: Maíz 1.080; Fco. Lacroze: Paja deGuinea 882 atados; Bs. Aires: Trigo 1.613, maíz 3.479, nabo 48, alpiste 729; Riachuelo: Trigo 7.930, maíz 3.520, lino 493.

Totales: Trigo 73.321, triguillo 60, maíz 58.882, lino 11.370, nabo 48, avena 6.377, cebada 1.664, alpiste 1.024, harina 4.250, cebadilla 186, patatas 4.141, paja de Guinea 1.107 atados.

MERCADO DE PASTO

(Estación Caballito)

Entrada de hoy:

Caballito 156 fardos grandes y 3.283 fardos chicos; Colegiales, 870 fardos chicos; Fco. Lacroze 44 g. y Buenos Aires, 156 f. g.; Sola, 72 g. y 220 ch.; Palermo, 186 g.; Central Córdoba, 550 fardos chicos.

Precios de venta:

Alfalfa fds. grandes de 20 a 16; id chicos de 17 a 59; mezcla grandes de 16 a 49 los 1.000 kilos.

MERCADO DE PATATAS

Entradas de hoy:

Retiro 3.507 bolsas, Colegiales 634. Total: 4.141.

Precios de venta:

Cotizóse hoy patata nueva entre $ 1 y 1.50 los 10 kilos, según clase.

MERCADO CENTRAL DE FRUTOS

Ventas de hoy

Cruza fina y mediana — 10.000 kilos a pesos 23; 8000 a 22; 2000 a 20; 11.000 a 21; 5000 a 19; 5000 a 17; 10.000 a 18.

Cruza fina — 4000 kilos a pesos 21; 2000 a 20; 5000 a 19.50; 4000 a 18.

Cruza mediana — 22.000 kilos a pesos 21; 3000 a 20; 2000 a 19; 3000 a 18; 1000 a 17.

Lana fina — 7000 kilos a pesos 22; 2000 a 21; 2000 a 20.

Cruza gruesa — 4000 kilos a pesos 11.20; 2000 a 11; 5000 a 10.

Segunda esquila, cruza fina—6000 kilos a pesos 16; 3000 a 15; 5000 a 14.80; 1000 a 13.

Borregas — 2000 kilos a $ 15; 3000 a 14; 1000 a 12.50.

Pieles lanares, estación consumo —500 kilos a $ 1.25; 1000 a 1.20; 1500 a 1.15; 3000 a 1.10; 400 a 1.05; 800 a 1.

Desecho — 500 kilos a $ 1.05; 1500 a 1; 2500 a 0.95; 7000 a 0.90; 1600 a 0.85; 1606 a 0.80.

Corto y pelado, consumo — 500 kilos a $ 0.65; 1200 a 0.60; 200 a 0.55.

Desecho — 500 a pesos 0.45; 1800 a 0.40 800 a 0.35.

Borregos — 300 kilos a $ 0.80. Ihácshrdleta shrdla ua ua ua uauau

Cueros vacunos — 200 cueros a 22, 400 a 21.50, 350 a 21, 200 a 20.50, 250 a 20, 150 a 19, 100 a 18.

Becerros — 300 kilos a 24.50, 250 a 24, 200 a 23.

Nonatos — 300 cueros a 21.50, 400 a 21, 150 a 20.

Potros. — 150 a 12.50, 120 a 12, 70 a 11.70, 100 a 11.50, 20 a 11, 50 a 10, 20 a 9.

Cerdas — 200 kilos a 11.50, 400 a 11, 300 a 10.80, 200 a 10.50, 300 a 10, 100 a 9.50, 200 a 9, 100 a 8.

Corderitos — 20 docenas a 3.40, 20 a 3.30.

Liebres. — 200 cueros a 0.93, 300 a 0.92, 100 a 0.90, 200 a 0.85.

Sebo derretido — 7 cascos a 6.80, 16 a 6.70.

Lana entrada, 26.021 kilos; salida 145.192; entrada total, 47.181.587; existencia, 25.635.002.

MMERCADO DE AVES

(Mercado Ciudad de Buenos Aires)

Han entrado hoy en este mercado 346 pichoneras cargadas con aves varias y 465 cajones de huevos.

VENTAS al por mayor;

Gallinas especiales. de $ 3.70 a 4 la yunta; regulares de 3a 3.30.

Pollos —Especiales, de 3 a 3.20; regulares, de 2.20 a 2.30; chicos, do 1.20 a 1.50.

Pavos de cerda especiales — de pesos 12 a 16.

Pavitas — Segun clase de 5 a 6 pesos la yunta.

Patos — Criollos, de 2.20 a 2.60 la yunta; marruecos, de 160 a 2.

Gansos — De pesos 3 a 4.

Pichones de paloma — de 0.25 a 0.35.

Conejos — De pesos 1 a 2.

Huevos — De 0.80 a 0.82.

Cierra la semana con poco movimiento en las aves lo que ha producido un descenso en sus precios.

El huevo ha entrado en mayor abundancia, pero sin mejorar en sus condiciones, por cuanto sigue llegando muy asoleados no obstante nuestras indicaciones al respecto. Es de lamentar este abandono de los chacarreros que son sacrificados por pura desidia.

El precio, debido a su mayor afluencia ha descendido algunos centavos.

MERCADO DE VACUNOS

(Liniers)

A causa de haber sido algo más numerosas las entradas de estos últimos días, los precios para las haciendas de consumo han experimentado una ligera baja, principalmente por aquellos lotes de animales descarnados y faltos de clase.

Las tropas de novillos mestizos, gordos y especiales de frigorífico, por los cuales se pagó en ciertos días hasta $ 0.32, solo se cotizaron hoy y ayer entre pesos 0.30 a 0.31 la libra. Los criollos gordos y cuarterones, entre pesos 0.28 a 0.29.

En lo que ataño a los lotes de vacas mestizas, nuevas y gordas, sus cotizaciones oscilaron entre pesos 0.29 a 0.30, las gordas generales entre $ 0.28 a 0.29 y las pesadas de grasa a $ 0.28.

Las vaquillonas y novillitos mestizos, especiales, entre pesos 0.34 a 0.36 respectivamente y los de regular clase y gordura entre pesos 0.32 a 0.34.

En lo que respecta a la venta de los lotes de bueyes, su colocación resultó algo menos laboriosa que en las semanas anteriores, pero sus precios siguen soendo nominales. Para las partidas de toros no existe interés y sus precios continuaron siendo muy flojos.

En el mercado de cerdos, las ventas se realizaron con mayor liberalidad que en las semanas anteriores y con una suba que varió alrededor de $ 0.04 por kilo, según clase ygordura.

La entrada de hoy en este mercado fué de 3216 cabezas, clasificadas en la siguiente forma: novillos 2284; vacas 629 y terneros 297. Porcinos entraron 416.

Los precios corrientes de la mañana fueron los siguientes:

Toros y torunos gordos para frigorífico, a pesos 190; id. para consumo id. de 119 a 145; novillos excepcionales id. a 260; id. m. especiales id. de 230 a 248; id. especiales id. de 205 a 220; id. m. gordos id. de 184 a 196; id. gordos id. de 165 a 179; id. generales para consumo de 120 a 160; novillitos excepcionales id. a 175; id. especiales id. de 1550 a 166; id. generales id. de 90 a 145; vacas excepcionales id. a 247; id. especiales id. de 210 a 229; id. gordas id. de 178 a 205; id. generales id. de 955 a 172; vaquillonas excepcionales id. a 168; id. especiales id. de 149 a 164; id. generales id. de 90 a 143; terneros especiales id. de 110 a 117; id. gordos id. de 90 a 1055; id. generales id. de 50 a 84; id. mamones id. de 30 a 80.

Para porcinos los precios variaron entre pesos 0.55 a 0.63; especiales de 0.66 a 0.68 y excepcionales de 0.69 1|2 a 0.70 el kilo.

VENTAS DE HOY

ALONSO y BLAQUIER—
23 novillitos excepcionales de Lincoln a pesos 175.

AYERZA e HIJOS—
20 toros carne gorda de Ayacucho 145.

APHECA y Cía. JUAN—
3 terneros mamones de Caseros a 35; 5 vacas flacas a 90; 6 id gordas a 147; 6 id gordas a 147.

ARRIETA y BASCARAN—
6 novillos gordos y carne gorda de Tres Lomas a 163.

ACCAME, BELLINI y Cía.—
2 vacas mestizas especiales de Trenque Lauquen a pesos 225; 4 id mestizas gordas a 165; 8 id id a 162; 4 id id a 153; 4 id gordas de Mercedes a 143; 17 novillos gordos y carne gorda a 150.

ARZENO y Hnos. J. B.—
24 novillos especiales de General López a pesos 205; 13 vacas id id a 205; 11 vaquillonas gordas a 133.

BAYONA y Cía. JOSE —
15 novillos gordos y carne gorda de Tandil a pesos 182; 15 novillitos especiales a 150.

BAYONA JUAN—
4 terneros gordos buenos de Salto a pesos 80; 12 id mamones a 65; 40 id id a 60; 4 id id a 48.

BUNGE y BORN—
35 novillos gordos de Carmen de Areco a pesos 185.

BRUCHT y Cía.—
18 novillos gordos y carne gorda de Carlos Casares a 155; 7 novillitos id id a 124.

BARGO, LASCURRAIN y ETCHEGRAY
239 novillos mestizos especiales de Guaminí a 243; 11 toros mestizos gordos a pesos 190; 28 vacas gordas de Bolívar a pesos 150; 13 vaquillonas gordas y carne gorda a 126; 28 vacas gordas y carne gorda a 122; 28 vacas gordas y carne gord ad eTrenque Lauquen a 128; 10 novillitos id de Guaminí a 132; 8 terneros mestizos gordos a 110; 5 vacas mestizas gordas a 170.

CUCULLU FELIPE L.—
40 novillos especiales de Rojas a pesos 230; 8 id gordas y carne gorda de Santa Fe a 160.

CASARES Hnos. y Cía.—
100 novillos mestizos especiales de Arenales a pesos 241.

CASH CABRILL JONES y Cía.—
32 novillos mestizos especiales de Guaminí a pesos 165; 13 id gordos a 135; 35 id a 128.

D'IERS y Cía. Fco.—
21 novillos gordos de Pellegrini a pesos 170; 27 id carnegorda a pesos 143.

DEVOTO y Cía. Ltda. TOMAS—
3 vacas especiales de General Pinto a pesos 210; 3 id id a 150; 27 novillitos mestizos gordos de Córdoba a 115; 16 id gordos y carne gorda de Trenque Lauquen a 125; 7 terneros mestizos especiales a pesos 117; 3 vacas gordas y carne gorda de Las Heras a 125; 12 novillos mestizos gordos de Trenque Lauquen a pesos 195.

FAYANAS y TELLAGORRI—
22 novillos mestizos gordos de Caseros a pesos 190; 46 id gordos a 180.

GUILLON y Cía. R.—
63 novillos mestizos especiales de General Paz a pesos 230; 25 vacas mestizas gordas de Burminster a 160.

GOÑI e HIJOS I.—
4 vacas mestizas gordas de Olavarría a pesos 175; 3 vaquillonas especiales a 155; 25 terneros mamones a 55; 5 id gordos a 100; 7 id mamones a 30.

GARAT BERNARDO—
8 vacas flacas de 9 de Julio a pesos 40; 72 novillos especiales de Chivilcoy a pesos 207 72 novillos especiales a 207; 4 vacas mestizas gordas a 169; 8 novillos id id a 195; 4 vaquillonas gordas y carne gorda de Brown a 117.

LANUSSE PEDRO y ANTONIO—
2 terneros gordos de Ayacucho a pesos 90.50; 4 vaquillonas carne gorda a pesos 109.50; 11 id gordas y carne gorda a 120; 11 vaquillonas gordas a 127.50; 3 toros buena carne a 119; 2 novillitos buena carne de General Belgrano a 94; 10 toros id id a 158; 24 novillos de Caseros a 162; 10 terneros mamones de Neuquén a pesos 69.50; 5 id carne gorda a pesos 133.50; 12 id flacos a 111.50; 2 terneros mamones de Olavarría a pesos 79; 2 novillos gordos y carne gorda a 179; 3 vacas especiales a 156; 8 id id a 179; 6 vaquillonas mestizas gordas a 139; 11 terneros mestizos gordos de Azul a pesos 100; 21 vaquillonas gordas y carne gorda a 118.50; 2 vacas mestizas gordas a pesos 161; 4 id id gordas y carne gorda de Chascomús a 127; 2 novillos mestizos gordos a 196; 6 veces id id a 171; 4 id gordas a 149.

LALOR JUAN—
5 vacas mestizas gordas de Guaminí a pesos 175; 5 id especiales a 181; 7 id mestizas especiales a 220; 5 id excepcionales a 247; 5 novillitos mestizos gordos de Santa Fe a 143; 10 novillos carne gorda a pesos 151.50; 9 id gordos a 177.50; 10 id especiales a 204.

LYNCH y Cía. LEANDRO—
120 novillos mestizos especiales de Córdoba a pesos 248.

MIHURA Hnos.—
51 novillos especiales de Victoria a pesos 207; 3 vacas id id a 180; 10 id gordas a 143; 9 id gordas y carne gorda a 120; 16 vaquillonas id id a 115; 8 vacas id id a 120.

ORTIZ y Cía. R.—
32 vacas mestizas gordas de Lamadrid a pesos 160; 13 id especiales a 210; 5 vaquillonas id a 158.

PAZ ADOLFO F.—
41 novillos excepcionales de Coronel Vidal a pesos 260.

PALOU y Cía. JAIME A.—
45 novillos carne gorda de Victoria a pesos 135; 22 novillitos id id a 110; 4 vacas gordas y carne gorda a 130; 7 id carne gorda a 115.

PALACIOS Hnos.—
54 novillos gordos y carne gorda de Entre Ríos a 162.

PUIGGROS y Cía.—
44 novillitos especiales de Victoria a pesos 150; 23 id mestizos gordos a 146; 3 id gordos y carne gorda a 125; 6 vacas id id a 125; 4 terneros gordos a 95; 13 id mamones a 55.

PATRON COSTAS y PERO—
18 vacas gordas de Córdoba a 159; 10 novillitos mestizos especiales de Lincoln a pesos 165; 15 id mestizos gordos a 142.

RODRIGUEZ GABINO—
23 novillitos mestizos especiales de T. Lauquen a 163.

RUDIN N. ZUBIAURRE y Cía.—
50 novillos gordos de Guaminí a 179.

SALABERRY Y BERCETCHE—
3 vacas gordas Guaminí, pesos 156; 2 id. m. gordas id. 158; 10 vaquillonas m. gordas id. 140; 10 id. especiales id. 148.50 10 id. especiales id. 157.50; 5 vacas especiales id. 180; 4 id. m. especiales id. 229; 10 vacas gordas Bolívar 146.50; 9 id. especiales id. 182; 5 id. gordas id. id 156.50; 11 id. m. especiales id. 203; 4 novillos m. gordos Santa Fe 189; 7 novillitos gordos id. 137; 8 id. m. gordos id. 144; 10 id. m. especiales id. 159; 12 id. id. 166; 4 vacas m. especiales Morón 210.50; 5 id. gordas id. 150.50; 2 toros b. carne id. 122.50; 4 vacas especiales Merlo 181; 7 id. gordas id. 155; 2 vaquillonas gordas id. 130; 2 vacas gordas id. 130; 7 id. m. gordas id. 169.50; 6 id. id 174.50.

SALDUNA JUAN—
64 novillitos especiales Guaminí, $ 158.

UNZUE ALZAGA y Cía.—
220 novillitos especiales Concepción, pesos 155; 21 novillos m. especiales Chascomús 230; 40 id. especiales Lauquen 220 105 id. id. El Tordillo 204; 10 id. gordos Bragado 180; 6 vacas flacas Sol de Mayo 69; 6 id. gordas id. 150; 3 vaq. g. y c. gorda id. 120; 4 terneros especiales id. id. 1155.

VELAZ y Cía. ANGEL—
22 novillos gordos Pampa, pesos 182; 11 novillitos especiales id. 163; 4 vaq. g. y c. gorda id. 118; 3 terneros gordos id id. 105; 15 novillos criollos Santa Fe 133; 54 id. id. 162.

VENTAS DE CERDOS

CROHARE SALVADOR—
50 cerdos especiales Monte, pesos 0.62 1|2 el kilo.

RIPOLL JUAN S.—
39 cerdos excepcionales Córdoba, pesos 0.70 el kilo; 40 id. id. Santa Fe 0.69 1|2; 121 id. m. especiales Saladillo 0.68; 22 id. especiales Monte 0.66; 34 id. regulares id. 0.55; 18 id. especiales Las Heras 0.65.

ARZENO y Hnos. F. B.—
54 cerdos buenos G. Pinto, pesos 0.58 1|2 el kilo.

SALABERRY y B.—
52 cerdos especiales Brandsen, pesos 0.63 el kilo; 14 id. id. Alvear 0.66 1|2.

VELAZ y Cía. ANGEL—
24 cerdos buenos Brandsen, pesos 0.59 el kilo.

LANUSSE P. y A.—
50 cerdos especiales Azul, pesos 0.60 1|2 el kilo.

CRESPO Y RODRIGUEZ—
6 cerdos especiales Chacabuco, pesos 0.66 el kilo; 10 id. id. 0.62; 6 id. buenos id. 0.58, 3 id. id. 0.57; 18 id. excepcionales Pergamino 0.70; 10 id. especiales id. 0.60; 15 id. buenos id. 0.55.

MERCADO DE LANARES

(Tablada)

Las operaciones realizadas hoy en este mercado, volvieron a experimentar una sensible baja en las cotizaciones para todas las clases de ganado.

Para capones gordos generales, sus precios al finalizar las operaciones en el día se mantuvieron a razón de $ 0.28 a 0.29 la libra y de $ 0.26 a 0.27 1|2 para ovejas generales.

La entrada del día fué de 14.217 animales, habiéndose vendido durante la mañana 15.994 cabezas, adquiridas en la siguiente forma: Swift 1981; Armour 1241; La Blanca 1053; Wilson 2821; Las Palmas 500 y 8830 para los mataderos locales.

Los precios corrientes del día fueron los siguientes:

Capones para matadero, de pesos 21 a 28 id. para frigorífico de 13 a 20; ovejas para matadero, de 15 a 20; borregas para frigorífico, de 12 a 13.20; id. para matadero, de 7 a 9.50; corderos para frigorífico, de 10.50 a 12.20; id. para matadero, de 3.50 a 9.

VENTAS DE HOY

LALOR JUAN—
119 capones Frig. Los Indios, pesos 18; 38 id. matadero Rocha 21.50, 59 id. Frig. id. 20.80; 235 ovejas mat. id. 14.50; 68 corderos pelados id. 9.50.

LANUS y Cía. A. E.—
191 corderos peladdos matadero De Bary, pesos 8.50; 30 id. id. 10.80; 94 ovejas id. id. 13.60; 398 capones Frig. Uriburu 20.50; 80 ovejas mat. id. 23; 64 id. id. 17.

LINCH LEANDRO y Cía.—
200 capones Frig. La Naranja, pesos 17.50.

MENDEZ JORGE M.yCía.—
90 capones pelados Frig. Dionisia, pesos 22; 201 id. id. 20; 55 ovejas matadero id. 13.

OSCAMOU y Cía.—
255 capones pelados Frig. Ojeda, $ 19.

PATRON COSTAS Y PERO—
177 capones Frig. Udaquiola, pesos 17; 130 corderos pelados id. 10.50; 345 id. id. 4.50.

URIAZUN M. E HIJO—
53 borregos Frig. Udaquiola, pesos 12; 53 id. pelados mat. id. 8.20; 44 ovejas id. id. 13.20.

URTASUN PEDRO y Cía.—
96 corderos pelados matadero Lamadrid, pesos 8.50; 49 ovejas id. id. 17.50; 52 capones Frig. id. 17.50; 146 corderos matadero id. 7.80; 23 capones Frig. id. 17 20 ovejas id. id. 14.50.

UNZUE ALZAGA y Cía.—
270 capones Frig. Pirovano, pesos 18; 65 id. mat. id. 28; 85 id. id. 24, 31 id. Frig. id. 24.

ESTRUGAMOU F.—
320 capones Frig. C. Cucha, pesos 19.50 194 id. id. S. Patricio 17.60; 165 ovejas matadero id. 15.80.

ARIZZI Y BEGUE—
257 ovejas matadero Irazoz, pesos 17.80 100 id. id. 22.60; 43 id. id. 14.50; 262 capones Frig. id. 17.

PISA JULIO L. y Cía.—
214 ovejas matadero Martinetas, pesos 14.60; 55 id. id. 18.50; 16 capones Frig. id. 20; 60 id. id. 15.80.

PAZ A. F.—
253 ovejas mattadero Vidal, pesos 18.70.

RODRIGUEZ GABINO—
105 capones pelados Frig. Pehuelches, pesos 21; 43 id. id. 23, 10 carneros matadero id. 20.

SALABERRY Y BERCETCHE—
20 capones pelados Frig. Udaquiola, pesos 22; 120 id. id. 18.550; 25 borregos matadero id. 9; 15 ovejas id. id. 18.60; 29 id. id. 14; 60 capones Frig. Mechongué 20; 30 ovejas matadero id. 21; 85 id. id. 17.

SALDUNA JUAN—
111 capones matadero Ibarra, $ 17.20; 48 ovejas id. id. 14.60; 15 id. id. 18.60; 45 corderos Frig. id. 11.

CALVO NICOLAS A.—
398 capones Frig. Olavarría, pesos 15.80.

CASAUX Hnos. y Cía.—
95 corderos pelados Frig. E. Ríos, pesos 3.50; 457 ovejas matadero id. 7.80.

DUBOX y RIVERA OCANTOS—
368 capones pelados Frig. Maipú, pesos 15.80; 42 ovejas mat. id. 155; 83 id. id. Armas 18.80; 52 corderos id. Armas 13; 19 capones id. id. 16.

DODDS y D. D. RAMSAY—
439 capones Frig. La Colina, pesos 19.30 141 borregos id. id. 13.

DE LELLIS y FAGES Hnos.—
30 corderos mat. Casalins, pesos 9; 10 id. id. 8.50; 230 id. id. 6.30.

FIORITO Hnos. y SAMBRIZZI—
1655 corderos matadero Paula, pesos 6.50 24 capones id. id. 13.70.

ALCHOURRON Hnos.—
120 capones Frig. Chapadmalán, pesos 22.80; 15 id. id. 20.

ACCAME BELLINI y Cía.—
220 capones Frig. Areco, pesos 17.

ALONSO Y BLAQUIER—
48 ovejas mat. Newton, pesos 13.80; 37 capones Frig. id. 18.

AGUERO MARIANO F. y Cía.—
94 ovejas matadero Lezama, pesos 16; 107 capones Frig. id. 17.80.

ARRIETA Y BASCARAN—
106 capones pelados Frig. V. Sena, pesos 19.50; 53 id. matadero id. 18.50.

ARZENO F. B. y Hnos.—
117 ovejas peladas matadero Guaminí, pesos 22.30; 78 borregos Frig. id. 12.30; 80 corderos id. Ibarra 12; 744 id. matadero id. 6.60; 58 id. id. 4.60.

CHAPAR JUAN y Cía.—
30 ovejas matadero Catriló, pesos 21.10; 145 id. id. 17.60; 225 corderos pelados Frig. id. 12.90.

IGUZQUIZA y Cía.—
290 borregas matadero Ayacucho, pesos 7.20; 59 ovejas id. id. 16; 45 id. id. [illegible]

LANUSSE P. y A.—
398 capones Frig. Crotto, pesos [illegible] 20 id. matadero Pardo 17; 16 ovejas id. id. 14; 20 corderos id. id. 7; 118 id. id. 6; 108 id. id. 7.30; 532 capones Frig. Azul 19.30; 152 id. id. Miramonte [illegible] ovejas matadero id. 15.85; 34 capones id. Cacharí 17; 97 ovejas id. id. 13.30; [illegible] borregos id. id. 7; 357 capones Frig. [illegible] lanet 13.50; 76 ovejas mat. Bonifacio [illegible] 80 id. id. 20; 78 capones Frig. Azul [illegible] 102 ovejas mat. id. 20; 180 capones Frig. La Larga 18.30; 212 id. id. Passo 13; [illegible] ovejas matadero id. 12.

SEGUI Hnos. y Cía.—
352 borregos Frig. Uriburu, pesos [illegible] 128 id. matadero id. 9.50.

SUCESION J. CURUTCHET—
356 capones Frig. C. Cucha, $ 18.50.

SERANTES CAIMI y Cía.—
67 capones Frig. Olavarría, pesos [illegible] 121 ovejas mat. id. 16.40; 65 capones Frig. id. 18; 125 ovejas matadero id. 16.40; [illegible] capones Frig. Casalins 19.30; 11 borregos id. id. 11.50; 43 ovejas matadero id. [illegible] 11.40; 203 borregos Udaquiola 5.550; [illegible] id. id. 7.

TABACCO Hnos.—
855 ovejas matadero Berutí, pesos [illegible] 36 id. id. 13.40; 24 capones id. id. [illegible] 155 corderos id. id. 7.50; 22 id. id. [illegible] 7.50.

THOMPSON E. A. y Cía.—
36 capones pelados Frig. Mercedita, pesos 19; 68 ovejas matadero id. 15.50; [illegible] corderos id. id. 8.

ALVAREZ JOSE L.—
90 capones Frig. Saladillo, $ 18.30.

PEGASSANO ROCCATAGLIATA—
38 ovejas matadero Toledo, pesos [illegible] 45 capones Frig. id. 19.505.

CAMBIOS BANCARIOS DEL DIA — A LA VISTA

BANCOS	Inglaterra	Francia	España	Suiza	Bélgica	Italia	N. América	Brasil
Nación Argentina	64 ¾	11.65	5.18	—	11.65	13.75	101.75	—
Provincia de Buenos Aires	63 ½	11.15	5.13	5.45	11.05	13.25	101.90	17.800
Londres y Río de la Plata	—	—	—	—	—	—	—	—
Británico de la América del Sur . .	64 ⅞	11.65	5.12	—	11.53	13.80	101.60	—
Español del Río de la Plata . . .	65.—	11.85	5.70	5.48	11.95	13.85	101.50	18.400
Italia y Río de la Plata	63 ½	11.20	5.10	5.40	11.20	13.30	101.60	—
Londres y Brasil	64 ¾	11.70	5.15	—	11.75	13.75	102.70	—
Galicia y Buenos Aires	—	—	—	—	—	—	—	—
Comercial Italiano	64 ¾	11.70	5.19	5.50	11.70	13.10	101.70	18.100
Francés y Río de la Plata	—	—	—	—	—	—	—	—
Popular Argentino	—	—	—	—	—	—	—	—
Nuevo Italiano	65 ⅛	11.75	5.20	5.45	11.75	13.85	101.60	—
Francés e Italiano para la A. del Sur	65.—	11.80	5.20	5.43	11.75	13.90	101.70	18.500
National City Bank	—	—	—	—	—	—	—	—
Anglo - Sudamericano	65 ⅛	11.77¾	5.21	5.43	13.81	13.82¾	101.50	—
The First National Bank Boston .	63 ⅞	11.30	5.10	5.43	12.25	13.35	101.50	—
España y América	64 ¾	11.75	5.18	5.43	11.70	13.80	101.60	18.400
Argentino Uruguayo	61 ½	10.30	5.—	5.32	10.05	12.70	101.70	—
Comercial del Azul	64 ¾	11.70	5.18	5.48	11.80	13.75	101.80	18.000
Alemán Transatlántico	—	—	5.19	5.45	—	—	101.90	—
Germánico de la América del Sur .	—	—	5.18	5.42		—	101.70	—
Holandés de la América del Sur . .	63 ⅞	11.20	5.13	5.48	11.15	13.80	101.60	17.900
The Yokohama Specie Bank Limited	64 ⅞	11.70	—	—	—	—	101.50	—

Los bancos Germánico de la América del Sur y Alemán Transatlántico giran sobre Alemania a 62 marcos.

VACCARO

30 AÑOS DE CRÉDITO EN CAMBIO DE MONEDA TITULOS Y ACCIONES LOTERIA NACIONAL ALTA PUBLICIDAD AV. DE MAYO 635 - B. Aires

MARITIMAS

MAREA Y VIENTO

Hora	Pies	Pulgadas	Viento
6 a. m.	22	3	[illegible]
7 a. m.	22	8	[illegible]
8 a. m.	22	4	[illegible]
9 a. m.	22	—	[illegible]

VAPORES ESPERADOS

Inglés Redgate, de Rosario, a completar su carga.

Americano Alcoma, de la rada, con maderas.

Noruego Vela, de Cristiana, id.

Inglés Nile, de Liverpool, id. id.

Belga Belgier, de la rada, id. id.

Mañana:

Americano Mocassin, de Nueva York, con pasajeros y carga.

VAPORES A SALIR

Sueco Kronprinsessan Victoria para Gothenburg, con carga.

Danés Cautornia, para Copenhague, id.

Inglés Marquesa, para La Plata, a completar su carga.

Id. San Jerónimo, para Tarpon, en lastre.

Noruego Jethon, para Cristiania, con carga.

VAPORES DE LOS RIOS

Llegaron hoy:

Ciudad de Buenos Aires, Ciudad de Santa María y Eolo, de Montevideo.

Luna, del Carmelo y escalas.

París, del Salto id.

Asunción, de Corrientes, id.

Salen hoy:

Eolo para Montevideo, sale a las 8 a. m.

Ciudad de Buenos Aires y Santa María, para Montevideo, a las 10 p. m.

LINEA DE LA COSTA SUR

Hoy llegó procedente de Río Gallegos y escalas, el vapor Presidente Mitre.

ENTRADAS Y SALIDAS DE BUQUES DE ULTRAMAR, HABIDAS EN EL PUERTO DE LA CAPITAL DESDE LAS 8 a. m. DE AYER HASTA LAS 8 a. m. DE HOY

Francés Malte, de El Havre, en la dársena norte, con pasajeros y carga.

Inglés Ehrenfels, de Rosario, a completar su carga, en el dique 4.

Brasileño Campinas, de Río de Janeiro, a descargar, en el dique 3.

Id. Goyaz, de Río de Janeiro, a descargar, en el dique 3.

Italiano Cogne, de la rada, con carga general, en el dique 3.

Id. Arcadia, de la rada, a descargar, en el dique A.

Argentino Río Negro, de San Antonio, con carga, en el Riachuelo.

Griego Istros, para San Vicente, órdenes, con carga.

Inglés Aldeworth para Glasgow, con frutos.

LLEGADAS DE BUQUES DE ULTRAMAR HABIDAS EN EL ... DE AYER A LA RADA EXTERIOR DE ESTE PUERTO.

Fragata noruega Karnio, de ... toneladas, capitán Jacobsen, de Norfolk, noviembre 7, con carbón, a la orden.

Vapor uruguayo Rivera, de ... toneladas, capitán Geeles, de Nueva York, diciembre 27, con carga general, a Chadwick, Weir y Cía.

Vapor belga Belgier, de 3.12... toneladas, capitán Gankama, de Amberes, diciembre 18, con carga general, a Lloyd Real Belga.

Vapor brasileño Imperador, de 483 toneladas, capitán Loursiro, de Santos, enero 10, con madero, a Bunge y Born.

Vapor inglés Collingbam, de ... toneladas, capitán Matyer, de San Nazaire, diciembre 26, en lastre, a Houlder Bros y Cía.

Vapor norteamericano Bremerton, de 2603 toneladas, capitán Camp..., de Nueva York, noviembre 24, con carga general, a Chadwick, Weir y Cía.

—También llegó el vapor francés Malte, procedente de El Havre y escalas, con pasajeros y carga, el que entrará hoy temprano en el puerto.

VAPORES CON CORRESPONDENCIA A SALIR

Febrero 4: Reina Victoria Eugenia, llevará correspondencia para Canarias y Europa, a las 8 a. m., con alcance en el puerto.

Febrero 10: Tomaso di Savoia, llevará correspondencia para Brasil y Europa, a las 12 m., con alcance hasta las 7 p. m.

Banco Holandés de la América del Sud

Amsterdam, Río de Janeiro, Sao Paulo, Santos.

Casa Central: Buenos Aires, Bartolomé Mitre esquina 25 de Mayo
Agencia N.o 1: Corrientes 1900.

Capital autorizado . . . . Fls. 25.000.000.—
Capital realizado . . . . " 20.000.000.—
Fondo de reserva . . . . " 3.000.000.—

Operaciones: Giros, Descuentos, Prenda Agraria, Warrants y toda otra operación bancaria.

El Banco paga por depósitos:

En Caja de Ahorros . . . . 4 o|o
En cuenta corriente hasta $ 200.000 . . . . 1 "
A plazo fijo . . . . Convencional

CRONICA DEPORTIVA

FOOTBALL

[illegible] DEL CAMPEONATO ROSARINO

PARTIDO DE MAÑANA

[illegible] v. Newell's Old Boys

[illegible] se jugarán mañana [illegible] minutos que faltaban para [illegible] del partido Rosario [illegible] Newell's Old Boys cuando [illegible] por el árbitro Mac [illegible]

[illegible] enorme interés en el Rosa[illegible] se clasificará campeón de [illegible] se suspendió el parti[illegible] arrojaba dos tantos a [illegible] bando.

[illegible] ATLETICO ESTUDIANTIL PORTEÑO

[illegible] campo de deportes que este [illegible] en las calles Campichuelo [illegible] se realizará mañana a las [illegible] la asamblea anual ordinaria [illegible] socios de este club con obje[illegible] considerar la memoria y balan[illegible] último ejercicio y elegir la [illegible] comisión directiva.

LA COPA ARGENTINA

[illegible] define mañana el campeona[illegible]rosarino, el domingo 1.o de fe[illegible] se disputará la copa Argentina [illegible] el vencedor del match Rosario [illegible] Newell's Old Boys y el [illegible] cuadro del club Boca Juniors.

Final de cuarta división

[illegible] V. INDEPENDIENTE

En la cancha que el club Estudian[illegible] posee en Palermo, frente al Tiro [illegible] Argentino, se jugará mañana [illegible] 2.45 a. m., este partido final por [illegible] de cuarta división.

El match promete ser muy reñido [illegible] equilibrado, dada la igualdad de [illegible] de ambos cuadros.

Platense formará de la siguiente [illegible]nera:

Eduardo Cancino; Santiago León y [illegible] Maprel; Héctor Moyano, Ma[illegible] Alvarez y Aníbal Argañaraz; [illegible] León, Daniel García, Juan B. [illegible]poli (cap.), Emilio Goin y Jacinto [illegible]riño; referée oficial, B. Peña.

ARBITROS PARA MAÑANA

Partido final de tercera zona nor[illegible] entre Urquiza y Germinal, que se [illegible] en el field de Boca Juniors, a [illegible] 4.30 p. m.:

Referée, J. Valente o J. Tenconi [illegible] común acuerdo); linesmen, Bag[illegible] y Migliano.

Sportivo de Almagro v. Boca Ju[illegible], campeonato de intermedia — [illegible], señor Langenheim.

SAN TELMO FOOTBALL CLUB

Mañana, a las 8.30 a. m., se realizará la asamblea extraordinaria del San Telmo Football Club, con el propósito de tratar la siguiente orden del día:

Lectura del acta anterior; movimiento de caja; nombramiento de la comisión directiva; asuntos varios, y nombramiento de dos socios para firmar el acta.

YACHTING

YACHT CLUB ARGENTINO

La regata de mañana

Organizada por esta institución se disputará mañana una carrera para embarcaciones a vela, en un recorrido de 41 millas, o sea ida y vuelta de acuerdo con el siguiente trayecto: del kilómetro 5 (canal norte al kilómetro 46 (farallón).

En esta prueba se disputará la copa Recluta, handicap para todo yate de club recargado con más de 17 minutos en 12 millas.

En esta regata tomarán parte las siguientes embarcaciones:

"Alachie", timoneada por Antonio L. Lanusse, recargo 62 minutos; "Recluta", por Juan R. Lanusse, 50 minutos; "Hortensio", por Antonio Apraiz, 30 minutos; "Racha", por Emilio Lenhardtson, 30 minutos; "Nemo", por Luis M. Lasdano, 22 minutos.

Suplentes: Carlos M. Zimmermann, doctor Andrés C. Lemoine y Federico Sundblad.

CLUB NAUTICO BUCHARDO

Regata para señoritas

Mañana se correrá en el triángulo oficial de este club una regata para yates a vela, timoneadas por señoritas, sobre un recorrido de 6 millas.

Para tomar parte en esta prueba se han inscripto los siguientes yates:

"Afródita", timoneado por la señorita María Elena Iguacol; "Hermes", por Arminda Almeida; "Luján", por Olga M. Oprandi; "Malagueño", por Rita Furió.

La señal de partida será dada a las 2 de la tarde.

Actuará de oficial de regatas el señor Francisco J. Rives.

TIGRE SAILING CLUB

Mañana se correrá en el triángulo oficial de este club una regata, por la copa desafío von Rentzell.

Se han inscripto los siguientes yates:

Con el yate "Sapphire", D. V. Ludwich; con el "Pearl", D. A. R. Jontes; con el "Beryl", . C. Bove; con el "Onyx", D. P. Dortzenbach; con el Diamond, D. A. E. Reyes Oribe y con el "Fopaz", D. M. Madero; suplente, D. L. E. Kock.

MOTOCICLISMO

MOTO CLUB ARGENTINO

Iniciando el premio de "Moturismo" del año en curso, se realizará mañana la primera excursión social a Lobos.

Los excursionistas partirán de la Plaza del Congreso, actuando como capitanes de ruta los señores Daniel Deletang y Luis Riviere.

La hora de reunión ha sido fijada a las 5.30 de la mañana y la de salida a las 5.45 a. m. El almuerzo será servido a mediodía en el hotel "El Jardín".

A los asociados que participen en el festival que mañana se llevará a cabo en la ciudad de La Plata, el Moto Club La Plata le serán asignados los puntos correspondientes a dicha excursión.

CICLISMO

LA PRUEBA DE MAÑANA

Campeonato del Río de la Plata

ACCIDENTE A TRES COMPETIDORES ARGENTINOS

Organizado por la Federación Ciclista Uruguaya, mañana tendrá lugar en Montevideo el segundo campeonato de resistencia del Río de la Plata, sobre el trayecto Maroñas, Pando, Maroñas a cubrirse dos veces y con una distancia de 96 kilómetros.

De acuerdo con el convenio que rige estos campeonatos, intervienen en esta prueba de resistencia, cinco corredores uruguayos y cinco argentinos. Los competidores son los siguientes corredores: Uruguayos: Gerardo y Gervasio Núñez, Sixto Lavín, Romualdo Schivo y Luis De Mari, Argentinos: José Buzzo, Roberto Galluzzi, Antonio Secchi, Antonio de Loma y Juan Cassero.

Sin embargo el equipo argentino parece sufrirá modificaciones de importancia. Ayer mientras los corredores Galluzzi, Guzzo y Cassero realizaban su entrenamiento, a la altura del kilómetro 27, un automóvil se atravesó en la carretera, obligando a aquellos a efectuar un cerrado viraje, haciéndolo con mala suerte, pues fueron a caer en una zanja, sufriendo lesiones de importancia. Fueron cuidadosamente atendidos por su "maneger" abrigándose la esperanza de que Gallazzi podrá intervenir en la importante carrera. Guzzo, que constituía el punto más fuerte del equipo argentino, y Cassera no participarán. Estos serán reemplazados por los suplentes. Pierde así el equipo argentino su poder y las probabilidades del triunfo desaparecen.

El campeonato de resistencia anterior, organizado por la Federación Ciclista Argentina y corrido en nuestro país sobre el trayecto Sarandí, La Plata Villa Dominico fué ganado por el corredor argentino Antonio Secchi.

Como juez de la carrera actuará el vicepresidente de la Federación Ciclista Uruguaya, don Aurelio Mosera.

La delegación del consejo directivo de la Federación Ciclista Argentina está formada por los señores Antonio Farina, Francisco A. Miranda, Pedro Vaccario y Fulgencio Parga, quienes parten esta noche en el vapor de la carrera en compañía de una cantidad de ciclistas y motociclistas argentinos que van a presenciar esta gran carrera.

COLOMBOFILA

SOCIEDAD LA PALOMA MENSAJERA

Organizado por esta sociedad, se realizará mañana el tercer vareo para pichones desde la estación Derqui a esta capital, o sea un recorrido de 40.000 metros.

Los pichones que tomen parte en esta prueba deberán ser presentados hoy, de 6 a 8 p. m., para su encanastamiento, en el local Sarmiento, número 3889.

Por la defensa del niño y de la raza

LA NIPIOLOGIA

En la hora de las grandes reformas médico-sociales, dignas de la gran Italia, siento el deber de llamar todavía más la atención de los médicos, de los sociólogos y de todos los otros estudiosos, sobre el programa de ciencia y de tutela de la primera edad, a cuya realización dedico mis energías desde hace varios años.

En 1905, defendí la necesidad de la solución integral del complejo problema de la tutela de la primera infancia; expresé la idea de la coordinación de todas las formas de tutela de la primera infancia (asistencia, educación, previsión); y cree el "Instituto Nipiohigiénico" que debe comprender, coordinadas entre sí:

1o. "Instituciones de asistencia": consultas para lactantes, gotas de leche, asilos de lactantes, socorros maternos, asilos de maternidad;

2o. "Instituciones educativas": escuelas para madres, cátedras ambulantes de higiene infantil, escuelas populares de maternidad;

3o. "Instituciones de previsión": cajas de maternidad y otros institutos de mutualidad maternal;

4o. "Instituciones científicas": laboratorios para el examen de la leche y para el estudio biológico e higiénico del lactante.

El "Instituto Nipiohigiénico" surgió en Italia y más allá de los Alpes. Capua fué la primera ciudad en que se fundó por mi iniciativa, en 1905, el Instituto Nipiohigiénico, y Nápoles, entre las ciudades italianas, posee el mayor número de institutos nipiohigiénicos, de los cuales uno solo lleva dicho nombre, y otros dos se denominan nipiohigiénicos por razones psicológicas de fácil intuición!

En el exterior desde el día 8 de septiembre de 1916, desarrolla en Babastro su actividad benéfica el primer Instituto Nipiohigiénico Español, por obra del ilustre pediatra de la universidad de Barcelona, Andrés Martínez Vargas; y el Instituto de Puericultura, creado en Francia y luego fundado en otros países, al decir de Antonio Anile, Tulio Rossi-Doria, Olimpio Cozzolino y otros científicos, repite el programa del Instituto Nipiohigiénico.

Hacen parte del Instituto Nipiohigiénico, la cátedra ambulante de higiene infantil y de puericultura y la Escuela popular de maternidad, por mí ideades y fundadas. Son instituciones que pueden vivir autónomas y tienen derecho a la mayor difusión después del último congreso pediátrico italiano, al cual el ministro de instrucción pública exaltó y consagró con el encanto de su elocuencia y la autoridad de su juicio, su utilidad.

Recientemente, el doctor Pontoni, de Gorizia, propone la fundación de un instituto semejante al Instituto Nipiohigiénico; y el doctor Ovazza, con un alto sentimiento de solidaridad, verdaderamente excepcional, en el Policlínico (Sezione Prat. No. 15, 1919), puso de relieve la identidad de ambas instituciones, e hizo un voto a fin de que Pontoni diera también a su institución el título de Instituto Nipiohigiénico, o le integrase como Instituto de Nipiología. Además, el doctor Ovazza, en el congreso interaliado, que se efectuó el corriente año en París, ocupóse de la fundación del Instituto Nipiohigiénico en los principales puntos de las provincias redentas.

Además de la idea de la coordinación de todas las formas de tutela higiénica de la primera infancia, defiende "la idea del estudio completo de la primera edad, desde todos los puntos de vista": biológico, clínico, higiénico, psicológico, histórico, jurídico, sociológico, es decir, la idea de la ciencia de la primera edad y creo un nombre nuevo "como síntesis de mi programa de nipiología, es decir, ciencia de la primera edad en que no se habla.

Actualmente, muy poco se conoce del niño pequeño; y por lo tanto, muy poco se debe obtener del máximum esfuerzo por la tutela. Indáguese profundamente y verdaderamente el resultado de cada acción de tutela del niñito, téngase la conciencia de decir la verdad. Y la verdad... está muy lejana de nuestras aspiraciones!...

Créese la ciencia de la primera edad: ella únicamente puede darnos la norma de una tutela nacional y completa de la pequeña criatura.

La idea de la nipiología, o sea de la ciencia de la primera edad, fuéme inspirada no sólo por escaso conocimiento del niño lactante y la amplia visión de su tutela, sino de una consideración no desprovista de interés.

En el niño son pocas o casi nada diferenciadas las varias actividades, y lo son tanto menos cuanto más pequeño es el niño. Y cómo es precisamente el niño lactante el que reclama estudio y atenciones, porque es el menos conocido y ofrece el mayor tributo a la morbilidad y a la mortalidad, por eso, a mi entender, su conocimiento no es posible sin el estudio completo de todas sus actividades, tan poco diferenciadas.

La idea de la nipiología, difundida especialmente en la América del Sur por la propaganda autorizada y espontánea de Víctor Delfino, y alabada por otros científicos y sobre todo por Ramón Gómez Ferrer, fué primero consagrada solemnemente en España, por obra de Andrés Martínez Vargas, en 1916, con su espléndido discurso pronunciado con motivo de la inauguración del Instituto Nipiohigiénico de Barbastro, y por obra de Manuel de Tolosa Latour, en 1918, en su conferencia inaugural del curso de pediatría promovido por la sociedad de pediatría de Madrid, y luego en Italia, en el último Congreso Pediátrico de Roma, en que fué aprobado el proyecto de la escuela de pedología, la cual se inspira en mi idea. Para dar vida y desarrollo a la ciencia de la primera edad, ideé y defendí el Instituto de Nipiología y fundé la revista "La Nipiología", honrada con la colaboración de eminentes hombres de ciencia italianos y extranjeros.

El Instituto de Nipiología debe comprender coordinados entre sí y ampliamente dotados, institutos de biología, clínica, higiene, psicología, historia, jurisprudencia y sociología de la prmera edad y de todas las demás ramas científicas y completarias; debe realizar obra perfecta y completa de asistencia, de educación y sobre todo de ciencia. En el citado instituto debe enseñarse y sobre todo debe estudiarse todo aquello que debe enseñarse.

Insisto fuertemente en la fundación del Instituto de Nipiología, por iniciativa estatal y privada en Italia y en otros países, a fin de que la nipiología no sea palabra vana, sino para que se eleve a la dignidad de ciencia.

Traducido de la "Riforma Medica". Anno XXXV. Núm. 30, 1919), de Nápoles.

Prof. Dr. Ernesto Cacace.
Pediatria de la Real Universidad de Nápoles.

Farmacias de turno

Sección 1 — Florida 501, Florida 716, Reconquista 416, Maipú 354.

Sección 2 — Defensa 211, Chacabuco 22, Moreno 688.

Sección 3 — Carlos Pellegrini y Lavalle, Carlos Pellegrini 86, Lavalle 1302.

Sección 4 — Venezuela y Salta, Independencia y Tacuarí, Moreno 1001.

Sección 5 — Lavalle y Montevideo, Bartolomé Mitre 1416, Sarmiento 1589, Junín y Cangallo, Bartolomé Mitre y Ayacucho, Callao 265.

Sección 6 — Entre Ríos y Chile.

Sección 7 — Ombú y Sarmiento, Tucumán y Ecuador, Rivadavia 2199, Viamonte 2400, Cangallo 2602.

Sección 8 — Belgrano y Jujuy, Rincón y Alsina, Belgrano y Pichincha.

Sección 9 — Corrientes 3202, Lavalle 3222, Rivadavia 3599.

Sección 10 — Boedo e Independencia, Belgrano 3078, Rivadavia 2916.

Sección 11 — Díaz Vélez 3899, Corrientes 3901.

Sección 12 — Avenida La Plata y Formosa, Pedro Goyena y Riglos, Rivadavia y Yapeyú, Belgrano y Castro Barros, San Juan 4200, Rivadavia 5400.

Sección 13 — Carlos Pellegrini y Santa Fe, Reconquista 1056, Paraguay y Suipacha.

Sección 14 — Bolívar 829, San Juan 799, Defensa 1102, Brasil 602.

Sección 15 — Río Bamba y Santa Fe, Charcas 1371.

Sección 16 — Garay y Lima, Caseros 1000, Lima 1101.

Sección 17 — Charcas y Laprida, Pueyrredón y Mansilla, Azcuénaga y French, Santa Fe y Larrea, Las Heras 2400.

Sección 18 — Pichincha y Pavón, San Juan y Rincón, Constitución y San José.

Sección 19 — Berutti y Bustamante, Charcas 3500, Santa Fe 3587.

Sección 20 — San Juan y Liniers, Independencia y Deán Funes, Carlos Calvo y Rioja, Alberti y San Juan, Rioja 1501, San Juan 3857.

Sección 21 — Gurruchaga y Muñecas, Av. San Martín 1349, Triunvirato 400 y 901.

Sección 23 — Rivadavia 6851, Nazca y Páez, Pedernera 504.

Sección 24 — Almirante Brown 1308, Necochea 800, Irala y Lamadrid.

Sección 25 — Provincias Unidas 4550, Directorio y Thorne, Bella Vista y San Eduardo, Rivadavia 8358, San Pedrito y Convención, Rivadavia 7900.

Sección 26 — Patricios 299, M. de Oca 901.

Sección 27 — Cabildo 1541, Federico Lacroze 2816, Paraguay 5202, Blandengues 1781, Santa Fe 5362.

Sección 28 — Garay y Jujuy, Caseros 2000, Sáenz Peña 1920.

Sección 29 — General Paz y Pampa, Cabildo 2738, Echevarría 3301, Moldes 2153.

Sección 30 — California 999.

Sección 31 — Bebedero 5802 y Triunvirato 4900.

Sección 32 — Montes de Oca y Australia, California 1188, Iriarte 2200.

Sección 33 — J. Newbery 4003.

Sección 34 — Caseros 3217, Salcedo 3200.

Sección 35 — Bella Vista 2025, Helguera 3176, Sud América y Monte Dinero.

Sección 36 — Avenida Sáenz 989, Garay y Boedo, Avenida La Plata 1653.

Sección 38 — Chicago y Jachal, Villa Lugano.

Sección 39 — Republiquetas y Superí.

Sección 40 — Rivadavia 10835.

Sección 41 — Santa Fe y Darragueira, Paraguay y Malabia, Las Heras 3602.

Sección 42 — Gaona 529.

Sección 43 — Rivera 1002, Rivera y Gazcón, Canning y San Salvador, Rivera 456.

De nuestra segunda edición de ayer

En la presidencia—

Poco después de mediodía llegó a la casa de gobierno el presidente de la república.

Subscribió planillas de sueldos y gastos de varios departamentos y concedió algunas audiencias.

Después atendió con sus ministros la resolución de diversos asuntos de sus carteras.

El doctor Pueyrredón, que regresó hoy de Córdoba, le informó de su visita al sanatorio de tuberculosos de Santa María y de las impresiones recogidas sobre el funcionamiento y servicios de aquel establecimiento.

Pagos realizados—

La tesorería general hizo pagos por diversos conceptos hasta un total de 1.900.000 pesos m|n.

De esa suma fueron entregados 100.000 pesos al ministerio de obras públicas; 70.000 al de guerra; 50.000 al de agricultura; 100.000 al de marina; 10.000 al departamento de higiene y 390.000 al consejo de educación, para que los entregue a la caja de jubilaciones por concepto del descuento del 5 o|o a los empleados de su repartición.

El jefe de la cancillería—

Concurrió a su despacho oficial de la casa de gobierno, de regreso de su viaje a Ascochinga, el jefe de la cancillería doctor Pueyrredón, quien después de despachar los asuntos administrativos de su departamento, concurrió al despacho presidencial, donde se entrevistó con el doctor Yrigoyen y sus colegas de gabinete. En esa entrevista el ministro trasmitió al presidente sus impresiones de la visita realizada últimamente al sanatorio de tuberculosos de Santa María, en las sierras de Córdoba.

Incorporación de la clase del 99—

Pasado mañana vence el plazo concedido para la presentación a las autoridades navales respectivas, de los ciudadanos de la clase 1899 que deben prestar en la armada el servicio de dos años.

El procedimiento de descentralización para las incorporaciones, sistema puesto en práctica este año por primera vez, ha dado un resultado altamente satisfactorio, pues ha permitido realizar la revisión médica de los jóvenes con minuciosa escrupulosidad.

Por lo que hace al depósito de marinería de esta capital, las tareas de incorporación de los ciudadanos están a punto de terminar, habiéndose presentado ya la casi totalidad de los 1.200 ciudadanos adscriptos a dichos efectos a la metrópoli.

Si se considera que en años anteriores solían presentarse en Buenos Aires hasta 4.000 ciudadanos, se comprenderá las ventajas que ahora se obtienen para la obtención de un contingente verdaderamente selecto de servidores de la patria.

De Comodoro Rivadavia—

Esta mañana tuvo una conversación telegráfica el ministro de agricultura, ingeniero Demarchi, con el administrador de los yacimientos petrolíferos de Comodoro Rivadavia capitán de navío Fliess.

Este funcionario le dió cuenta de las gestiones que viene llevando a cabo con los obreros petroleros que trabajan en los pozos fiscales y le hizo saber que el número de los que concurren al trabajo aumenta diariamente. También le propuso al ingeniero Demarchi una fórmula de aumento en los jornales, que el ministro aprobó y se dará a conocer en una circular que se dirigirá a los trabajadores con el objeto de que la tengan en cuenta.

En cuanto a la producción va aumentando paulatinamente, habiéndose extraído de los pozos, el día 21 del corriente, la cantidad de trescientos veintiséis metros cúbicos de combustible líquido.

BANCO HIPOTECARIO NACIONAL

25 DE MAYO 245 — BUENOS AIRES

CONDICIONES GENERALES DE LOS REMATES

1.o—Los remates est. sujetos a la aprobación del directorio, dentro de los quince días de efectuados, y se hacen por cuenta del deudor, con sujeción a las leyes números 8172 y 9155.

2.o—El comprador podrá continuar con la hipoteca que reconoce la propiedad, abonando la diferencia entre la deuda actual y el precio de compra.

3.o—Todo comprador abonará en efectivo al firmar el boleto, el 5 % de seña y el 1 % de comisión.

4.o—Los títulos de propiedad pueden ser revisados en el archivo del Banco antes del remate.

5.o—Por mayores informes, ocúrrase a las oficinas del Banco.

CAPITAL

EL MARTES 3 DE FEBRERO. En su local a las 3 p. m. A requerimiento judicial. Casa Chacabuco números 1120|22. Mide: 9 m. 52 por 15 m. 58. Con 2 plantas, constando la baja de 5 piezas y la alta de 6 piezas, con dependencias en ambas. N.o H.o 31813, L. Base, $ 22.500. Hipoteca, $ 17.000. Deuda, $ 11.491:374.

El MIERCOLES 4 DE FEBRERO, en su local a las 3 p. m. — A requerimiento judicial. — Casa Hernandarias número 475. Mide: 9m52 de frente al E. por 34m04 de fondo. Ad corpus. Consta de 3 piezas, 1 más pequeña y dependencias.
No. Ho. 11458, 6 o|o. Base: $ 11.600. Hipoteca, $ 9.500. Deuda, $ 8.466:324.

El MIERCOLES 4 DE FEBRERO, en su local a las 3 p. m. — Casa Bartolomé Mitre 3733. — Mide: 10 m. 392 de frente al S. por 34m460 de fondo. Ad corpus. Consta de 9 piezas y dependencias.
No. Ho. 4107 6 o|o. Base, $ 17.500. Hipoteca, $ 15.000. Deuda, $ 12.984:722.

El MIERCOLES 4 DE FEBRERO, en su local a las 3 p. m. — Casa Carabobo número 1157. Mide: 8m90 al N. E. por 51m96 de fondo. Consta de subsuelo y planta baja; en subsuelo 3 piezas y planta baja con 2 piezas y dependencias.
Div. No. Ho. 11869 6 o|o. Base, 13.900 pesos. Hipoteca, $ 12.200. Deuda, pesos 10.872:542.

El MIERCOLES 4 DE FEBRERO en su local, a las 3 p. m. — Casa Carabobo números 1413|19. — Mide: 8m12 de frente al N. E. por 51m96 de fondo. Consta de salón negocio, 2 piezas y dependencias y en los fondos caballeriza, cochera y en altos 2 pequeñas piezas.
Div. No. Ho. 11868 6 o|o. Base, pesos 11.000. Hipoteca, $ 7.300. Deuda, pesos 6.595:702.
Iniciado, enero 21 de 1920.

EL JUEVES 5 DE FEBRERO. En su local a las 3 p. m. A requerimiento judicial. Casa Las Casas 3872|78. Mide: 8 m. 66 de frente al N., igual extensión en contrafrente al S., 30 m. 61 de fondo en el costado E. y 31 m. 34 en el O. Consta de salón negocio, 2 piezas y dependencias. N.o H.o 1915, 6 o|o. Base, $ 2.800. Hipoteca, pesos 2.500. Deuda, $ 2.111:544.
Inic. enero 22.

EL JUEVES 5 DE FEBRERO. En su local a las 3 p. m. Casa Avenida La Plata 1930|34|40. Mide: 17 m. 32 de frente al O., por 54 m. 69 de fondo. Ad Corpus. Consta de 2 salones para negocio, 3 piezas, en entrepiso, 1 pieza para servicio y dependencias. Gran galpón con pesebres, depósito, etc. N.o H.o 16375, 6 o|o. Base, pesos 44.500. Hipoteca, $ 33.000. Deuda, $ 29.931:179.
Inic. enero 22.

EL JUEVES 5 DE FEBRERO. En su local a las 3 p. m. Casa Obligado 3956. Mide: 8 m. 16 de frente al N. E., por 26 m. 62 de fondo. Consta de 3 piezas, 1 pequeña, 2 más en altos para servicio y dependencias. N.o H.o 23051, 6 o|o. Base, pesos 7.800. Hipoteca, $ 6.600. Deuda, $ 5.827:324.
Inic. enero 22.

EL VIERNES 6 DE FEBRERO. En la misma, a las 3 p. m. Casa Corro 362|70. Mide: 17 m. 32 de frente al N. E. por 50 metros de fondo. Consta de 9 piezas, en altos, 2 de servicio, galpón y dependencias. N.o H.o 9962, 6 o|o. Base, $ 20.400. Hipoteca, $ 14.500. Deuda, $ 12.922:281.
Inic. enero 23.

EL VIERNES 6 DE FEBRERO. En la misma a las 3 p. m. Casa calle Thorne 1132|34|36. Mide: 8 m. 66 de frente por 19 m. 92 de fondo al N. O. y 20 m. 90 al S. E. Ad Corpus. Con salón negocio, 3 piezas y dependencias. N.o H.o 9614, 6 o|o. Base, $ 7.000. Hipoteca, $ 7.000. Deuda, $ 6.180:495.
Inic. enero 22.

LA PLATA

A requerimiento judicial. — Casa en la ciudad de Salta, calle San Juan número 463, entre las de Buenos Aires y Córdoba, en su sucursal Salta, el 27 DE ENERO de 1920, a las 2 p. m., terreno mide 20 mts. de frente por 29.50 mts. de fondo, conteniendo 8 habitaciones y demás dependencias. No. Ho. 200|23687 2a. ley 9155, 2a. serie. Base, $ 5.700. Hipoteca, $ 4.500. Deuda actual, $ 4.327:595.
LA EPOCA, 13 de enero de 1920.

Casa-quinta en Quilmes, calle Buenos Aires esquina General Alvear, en la misma propiedad, el 1.o DE FEBRERO a las 5 p. m., terreno mide 43.03 mts. de frente por igual extensión de fondo. El edificio consta de 8 habitaciones y demás dependencias. N.o H.o 935|18036, serie H. Base, $ 3.400. Hipoteca, $ 1.500. Deuda actual, $ 949:065.
LA EPOCA, 18 de enero de 1920.

Casa en la ciudad de La Plata, calle 10 número 1617, en la misma propiedad, el 1.o DE FEBRERO a las 10 a. m., terreno mide 10 mts. de frente por 60 mts. de fondo, conteniendo 3 habitaciones y dependencias. La deuda por construcción de cloacas a cargo del comprador, de $ 1.468.32, puede ser abonada en 56 trimestres de $ 48.11 c|u., incluído los intereses. N.o H.o 2008|13060, serie 6 o|o. Base, $ 2.500. Hipoteca, $ 2.500. Deuda actual, $ 2.227:950.
LA EPOCA, 18 de enero de 1920.

MENDOZA

Propiedad en el departamento San Martín, distrito Chapanay, en su sucursal Mendoza, el 30 DE ENERO de 1920, a las 9 a. m., con superficie de 54 hectáreas, 6703.79 metros cuadrados, conteniendo: terreno alfalfado y terreno cultivable. En el ángulo S. E. del inmueble existe un edificio cuya construcción ha sido paralizada y lindando con el mismo, existen algunos otros edificios. La propiedad tiene derecho de agua para toda su superficie y riega por el canal Villa-Central, hijuela poniente. Límites: al N., calle Wlademiro, frente al lote número 10, del plano existente en esa sucursal; al S., calle pública, frente a E. L. Day; al E., calle pública, frente a Olaguer Reynalds y al O., con la calle Alexis. N.o H.o 1036|34414, serie K. Base, $ 10.000. Hipoteca, $ 5.300. Deuda actual, $ 4.595:332.
LA EPOCA, 16 de enero de 1920.

Propiedad en el departamento San Rafael, distrito Las Paredes, en su sucursal Mendoza, el 30 DE ENERO de 1920, a las 10 a. m., compuesta de una superficie de 61 hectáreas, 5990 mts. cds., de terreno cultivable. Tiene derecho de agua para toda su extensión y riega por el canal Frugoni-Marco, derivado del río Diamante. Sus límites son: al N., S., y E., con calles públicas y al O., con G. M. de González. N.o H.o 559|32459, serie L. Base, $ 10.000. Hipoteca, $ 10.000. Deuda actual, pesos 8.566:176.
LA EPOCA, 16 de enero de 1920.

Casa en la ciudad de Mendoza, calle Entre Ríos número 387, en su sucursal Mendoza, el 4 DE FEBRERO, a las 10 a. m., con superficie de terreno de 306 metros cuadrados, según título y 315 metros cuadrados, según croquis, conteniendo 9 piezas principales y demás dependencias.
No. Ho. 354|17211, Serie, 6 o|o. Base, $ 10.000. Hipoteca, $ 5.900. Deuda actual, $ 5.805:535.
LA EPOCA, 21 de enero de 1920.

COMPRA-VENTA PARTICULAR

El Banco Hipotecario Nacional ha establecido en su local, calle 25 de Mayo 245, una oficina para la compraventa de propiedades urbanas y rurales hipotecadas a este Banco.

Esta oficina ha sido creada para facilitar en las mejores condiciones posibles, la adquisición de inmuebles. Las órdenes de ventas deben ser extendidas en formularios que facilita la Oficina y que se remiten por correo a los que lo soliciten.

SUCURSAL LA PLATA

Tres propiedades en la ciudad de Bahía Blanca, en su sucursal Bahía Blanca, el 26 DE ENERO de 1920, a las 2 p. m., a saber:

LOTE	UBICACION	SUPERFICIE	PRESTAMO	DEUDA ACTUAL	B. DE VENTA
1	Sarmiento 124|26	510.54 m. c.	20.000	17.488:313	31.700
2	„ 138	496.16 m. c.	8.600	7.519:975	13.700
3	„ 129|33	365.60 m. c.	6.400	5.596:260	10.200

La primera casa contiene gran salón para negocio con entrada independiente para familia, 8 habitaciones. La 2.a consta de 4 habitaciones y la 3.a de un galpón. N.o H.o 907,1613 (Div.), serie 6 o|o.
LA EPOCA, 12 de enero de 1920.

REMATES

PEDRO y ANTONIO LANUSSE

EL DOMINGO 25 DE ENERO

[illegible] vacunos -- 9000 lanares

[illegible] mestización Durham, marca líquida Lincoln definido

Del establecimiento "Buena Vista"

Por cuenta y orden del Sr. Nereo Crovetto

EN BALCARCE, F. C. S.

Los interesados que deseen revisar las haciendas, pueden dirigirse a nuestro representante quién les acompañará al establecimiento.

Véase detalle.

PEDRO y ANTONIO LANUSSE

[illegible] en Balcarce de [illegible] [illegible] del establecimiento [illegible] Vista", por cuenta y orden [illegible] Nereo Crovetto. La hacien[illegible] se venderá en las instalacio[illegible] Sociedad Rural, dándose [illegible] a las 9 a. m., y los vacu[illegible] liquidarán en "Buena Vista", [illegible] de la estación, a las [illegible] la tarde.

[illegible] 730 vacas Durham, muy [illegible] en clase y estado, incluso [illegible]; 1800 vacas Durham, [illegible] buen estado, incluso 900 [illegible] especiales; 300 vacas Dur[illegible] especiales en clase y esta[illegible] por toros puros; 400 [illegible] Durham gran clase y estado, [illegible] muchas de preñez revela[illegible] vaquillonas Durham de 2 1|2 [illegible] muy especiales en clase y [illegible] preñez revelada; 730 [illegible] Durham de 1 1|2 años, [illegible] en clase y estado; 750 novillos Durham de 2 1|2 años, gran clase, de carne gorda, mochos; 600 novillos Durham de 1 1|2 años, gran clase y muy buen estado, mochos; 500 novillos Durham de 1 1|2 años, gran clase, gordos, especiales, mochos. Hacienda lanar: 9000 lanares Lincoln definido, que comprenden 4 majadas de sola señal, que se venderán en lotes, entrando el plantel con padres importados e hijos de importados; 40 carneros Lincoln dientes de leche y 2 dientes; 40 carneros usados en la majadas. Hacienda yeguariza: 200 yeguarizos tiro pesado y liviano, gran mestizo. Comisión 4 o|o a cargo de los compradores en haciendas generales y 6 o|o en reproductores y yeguarizos.

Trenes: Los concurrentes de Buenos Aires tienen tren la víspera que sale de Constitución a las 7.52 p. m., pasa por Chas a las 11.25 p. m., por Udaquiola a la 1.9 a. m., Ayacucho a las 2.42 a. m. y llega a Balcarce a las 4.47 a. m.

De Necochea sale tren el sábado a las 5.15 p. m., pasa por Tamangueyú a las 6.33 p. m., por San Agustín a las 7.41 p. m. y llega a Balcarce a las 8.33 p. m.

De Mar del Plata sale tren la víspera a las 5 p. m., pasa por Machongué a las 6.45 p. m. y llega a Balcarce a las 7.50 p. m.

De Bahía Blanca sale tren el sábado 24 a las 11.10 a. m., pasa por Dorrego a la 1.42 p. m., por Tres Arroyos a las 4.18 p. m., por Juárez a las 6.40 p. m., llegando a Tandil a las 8.40 p. m., de donde sale tren a las 9.25 p. m., para Ayacucho, adonde llega a las 10.43 p. m., pasando por esta estación tren para Balcarce a las 1.42 a. m.

Por más datos e informes a nuestro escritorio en ésta o en Balcarce al señor Juan A. Martínez.—Pedro y Antonio Lanusse.

v. Ero. 24

[illegible] Zapiola, Panelo y Cía.

[illegible] LA MITAD INDIVI[illegible] Flores. — Terreno Aveli[illegible] entre Varela y Pederuera, [illegible] pasa el tranvía 49. [illegible] alambre tejido al frente. [illegible] de frente por 28m20 de [illegible]ficie: 244.21 m. c. Base [illegible] indivisa $ 549.09 o las dos [illegible] partes de la tasación.

[illegible] entre Pedernera y Rivera [illegible] cuadras del tranvía 49. [illegible] de frente por 34m64 de [illegible]ficie: 299.98 m. c. Ba[illegible] indivisa $ 299.98, las [illegible] partes de la tasación. [illegible] juez de primera ins[illegible] Avellaneda, secretaría [illegible] Cermesoni, a propuesta [illegible] el expediente Recondo [illegible] Argüello Rafael. El [illegible] enero, a las 5 p. m., [illegible] 8 o|o a cuenta de [illegible] de comisión en efecti[illegible] Zapiola, Panelo y [illegible] 239.

12|186 v. ene. 24

[illegible] QUINTAS EN MAR [illegible] tercera parte indivisa [illegible] y 15 de la chacra [illegible] de la estación del [illegible] en cada uno de sus [illegible] en conjunto las dos manzanas 14.999.12 ms. cs. Base, de la tercera parte indivisa $ 666.66, las dos terceras partes de la tasación. Manzana D. Chacra 193. Mide, 95m26 en cada uno de sus lados, o sean 9.074.46 ms. cs., a 25 cuadras de la estación. Base, la mitad indivisa $ 604.96, que son las dos terceras partes de la tasación.

El **martes 27 de enero**, a las 3 de la tarde, en nuestro hall. Orden del señor juez de 1a. instancia, doctor Avellaneda, secretaría del doctor Cermesoni, a propuesta de partes en el expediente Reondo y Cía. contra Rafael Argüello. 8 o|o a cuenta de precio y 2 o|o de comisión en efectivo. — Giménez Zapiola, Panelo y compañía.—Florida 239.

12|205 v. en. 27

Arturo Barros

JUDICIAL. CASA CALLE MEDINA N.o 72, entre Rivadavia y Ramón L. Falcón. Base $ 7.000 m|n. Consta de sala, comedor, 3 dormitorios, galería y demás dependencias.

EDICTO JUDICIAL

Por disposición del señor juez en lo civil de la capital de la república doctor Juan Carlos Lagos, se hace saber por el término de quince días, que en el juicio Elordi de Ortiz Matilde y otros contra Juan Pedro Iriarte, cobro de crédito hipotecario, ha sido nombrado el martillero Arturo Barros, para que venda en remate la propiedad calle Medina N.o 72, en esta ciudad, con base de 7.000 pesos, equivalente a los 2|3 de la tasación, debiendo exigirse al comprador el 8 o|o a cuenta de precio y el 2 o|o de comisión. Dicha finca ocupa un terreno de metros 8.66 de frente por 26.82 de fondo en el costado NO. y 24.01 en el SE. — Buenos Aires, diciembre 30 de 1919. — Juan E. Pagano, secretario.

El domingo 25 de enero, a las 4 y media p. m. en la misma. Informes, San Martín 459 Arturo Barros. — Juan E. Pagano, secretario.

12|192 v. enero 25.

A. C. Taquini y Cía.

JUDICIAL — USPALLATA 3525. 4 habitaciones, galpón y dependencias. 10.40 mts. frente por 33.57 de fondo. Superficie 349.13 m. c. Tasación $ 12.680.86. Base 2|3 partes. $ 8.453.90.

El domingo 1o de febrero, a las 5 p. m., en la misma. Orden del señor juez Dr. Casabal, secretaría del Dr. Lasplur. Juicio Amelia Bilbao c. José Vázqu.. 8 o|o seña. 2 o|o comisión. — Armando F. Lasplur, secretario.

12|233 v. ene. 31

BANCO ALEMAN TRANSATLANTICO. — Bmé. Mitre esquina Reconquista.
Sucursales urbanas: Número 1, calle Callao esquina Corrientes; número 3, calle Lima 1666.
Oficinas en: República Argentina: Bahía Blanca, Córdoba, Mendoza, Rosario de Santa Fe, Tucumán; Uruguay: Montevideo; Brasil: Río de Janeiro, Sao Paulo; Chile: Valparaíso, Santiago, Antofagasta, Concepción, Iquique, Temuco, Valdivia; Perú: Lima, Arequipa, Callao; Bolivia: La Paz, Oruro; España: Barcelona, Madrid.
Casa central: Deutsche Ueberseeische Bank, Berlín.

PAGA:
Por depósitos en cuenta corriente oro . . . . . . Sin interés
Id. id. id. id. papel hasta $ 200.000 m|n. . . . . . 1 o|o
A plazo fijo . . . . Convencional
En caja de ahorros, cuando no se retiren antes de 60 días desde $ 10 hasta pesos 10.000 m|l. . . . . . 4 o|o
C. LINGENFELDER, E. ALBERT, Directores.

BANCO DE LONDRES Y RIO DE LA PLATA. — Buenos Aires, Bartolomé Mitre 39. — Barracas al Norte, Montes de Oca 701. — Once, Pueyrredón 301. — Santa Fe 2122. — Bernardo de Irigoyen 1132. — Boca, Almirante Brown 1159.

Abona por año:	Papel	Oro
Por depósitos en c. c. hasta $ 200.000 c|l. .	1 o|o	sin int.
Id a la vista con libreta. .	1 o|o	sin int.
3 meses	3 1|2 o|o	1 o|o
Id a plazo fijo de 3 meses . . .	5 o|o	1 o|o
Id a la vista a plazo de 6 meses	4 o|o	1 o|o
Por depósitos en Caja de Ahorros, hasta $ 10.000 papel, después de 60 días	4 o|o	Sin int.
Cobra por año:		
abona	1 o|o	
Depósitos a plazo fijo:		
Moneda legal, de 3 meses	3 1|2 o|o	Anual
„ „ „ 6 „	4 o|o	

Sucursales en Chile: Santiago y Valparaíso; Lisboa, Rua Aurea 32; Porto Alegre.
Buenos Aires, enero 10, de 1920. — James Dey, Harry Scott, gerentes.

BANCO ESPAÑOL DEL RIO DE LA PLATA. — Casa matriz: Reconquista número 200. — Buenos Aires.
Capital suscripto . . $ 100.000.000.—m|n
Capital realizado. . „ 98.587.100.— „
Fondo de reserva . „ 48.981.485.04 „
Prima a cobrar . . „ 847.740.— „
SUCURSALES EN EL EXTERIOR
Barcelona, Bilbao, Coruña, Génova, Hamburgo, Londres, Madrid, Montevideo, París, Río de Janeiro, San Sebastián, Valencia y Vigo.
SUCURSALES EN EL INTERIOR
Adolfo Alsina, Bahía Blanca, Balcarce, Córdoba, Dolores, La Plata, Lincoln, Mar del Plata, Mendoza, Mercedes (Buenos Aires), Nueve de Julio, Pehuajó, Pergamino, Rafaela, Rivadavia, Rosario, Salta, San Juan, San Nicolás, San Pedro (Buenos Aires), Santa Fe, Santiago del Estero, Tres Arroyos y Tucumán.
AGENCIAS EN LA CAPITAL
N.o 1. Pueyrredón 185; N.o 2. Almirante Brown 1201; N.o 3. Vieytes 1902; N.o 4. Cabildo 2027; N.o 5. Santa Fe 2201; N.o 6. Corrientes y Anchorena; N.o 7. Entre Ríos 1145; N.o 8. Rivadavia 6902; N.o 9. Bernardo de Irigoyen 364; No 10. Bernardo de Irigoyen 1600.
CORRESPONSALES DIRECTOS EN TODOS LOS PAISES
ABONA:
En cuenta corriente . . . 1 o|o
Por depósitos a plazo fijo a 30 días . . . 1 1|2 o|o
Id. id. id. a 60 días . . . 2 o|o
Id. id. id. a 90 días . . . 3 o|o
Id. id. id. a 6 meses . . . 4 o|o
Id. id. id. mayor plazo . . . Convencional
Id. id. en Caja de Ahorros desde $ 10 m|l. hasta $ 20.000 c|l., después de 60 días. 4 o|o
COBRA:
En cuenta corriente . . . 8 o|o
Descuentos generales . . . Convencional
Buenos Aires, 1.o de octubre de 1919. — Joaquín Harrandis, gerente general.

BANCOS

The National City Bank of New York

Fundado en 1812, posee actualmente recursos que exceden de $ 1.000.000.000 dólares y 53 sucursales, incluyendo las de su afiliada la International Banking Corporation.

BUENOS AIRES
San Martín 84 y Rivadavia 2916.
ROSARIO DE SANTA FE Córdoba 33

BANCO FRANCES DEL RIO DE LA PLATA (Reconquista 157). — Sucursales: Rosario de Santa Fe, Bahía Blanca, Chivilcoy. Agencia: calle Rivadavia 2677, U. T. 5410 (Avenida), C. T. 3529 (Central).
Capital autorizado: $ 20.000.000 o|s. Realizado: $ 15.000.000 o|s. Reserva: pesos 1.400.000 o|s.
Se abona: Por depósitos en curso legal:
En cuenta corriente . . . . 1 o|o
En caja de ahorros, después de 60 días . . . . . . 4 o|o
A plazo fijo . . . . . . Convenc.
Se cobra:
Por adelantos en cuenta corriente y descuentos de pagarés de comercio y letras . . . . Convenc.
El Banco se ocupa de toda clase de operaciones bancarias. — R. Tobler, gerente.

LICITACIONES

Ministerio de Obras Públicas de la Nación

Llámase a licitación pública para el día 21 de enero próximo a las 2 y 30 p. m., para la provisión de 600 toneladas de granza granítica de 0m.005 a 0m.015 puesta sobre vagón en el puerto de la capital.

Las propuestas, que deberán ser extendidas en papel sellado de pesos 5.00 m|n. y acompañadas de una boleta de depósito en el Banco de la Nación Argentina por el importe del 5 o|o del valor de la provisión, serán presentadas en sobres cerrados y lacrados dirigidos al director general de puentes y caminos de la nación, Reconquista 575 y serán abiertos el día y hora indicados en presencia de los interesados que concurran. — El secretario. — Dirección general, diciembre 18 de 1919.

12|102 v. enero 26.

Ministerio de Obras Públicas

Llámase por segunda vez a licitación pública hasta el día 29 de enero de 1920, a las 3 p. m. para la provisión de 98.200 adoquines de granito, tipo municipal, en la obra Lazareto Cuarentenario para animales en el puerto de la capital.

Pliegos de condiciones y demás antecedentes en la dirección general de arquitectura (Lima 287) Buenos Aires, 29 de diciembre de 1919.

12|054 v. ene. 29

Ministerio de Obras Públicas de la Nación

Llámase a licitación pública hasta el día 2 de febrero de 1920, a las 1.15 p. m., para la ejecución de las reparaciones de los caminos de Ojeda a Trebolares, Cevallos y Larroudé, en la zona del ferrocarril Oeste, territorio de La Pampa.

Datos en la dirección general de puentes y caminos de la nación, calle Reconquista 575. — Buenos Aires, enero 4 de 1920.

12|161 v. feb. 2

Ministerio de Obras Públicas de la Nación

Llámase a licitación pública hasta el día 2 de febrero próximo, a las 2 p. m., para la ejecución de las reparaciones de los caminos de Villa Alba a las colonias La María, La Estela y La Escalera, en la zona del ferrocarril Pacífico, territorio de La Pampa.

Datos en la dirección general de puentes y caminos de la nación, calle Reconquista 575. — Buenos Aires, enero 4 de 1920.

12|135 v. feb. 2

Ministerio de Obras Públicas de la Nación

Llámase a licitación pública hasta el día 2 de febrero de 1920, a las 2.30 p. m., para la ejecución de las reparaciones de los caminos de San Jorge a Carlos Pellegrini, Sastre, Colonia Anita, Traill y Los Palmares, en la zona del ferrocarril Central Argentino, provincia de Santa Fe.

Datos en la dirección general de puentes y caminos de la nación, calle Reconquista 575. — Buenos Aires, enero 4 de 1920.

12|136 v. feb. 2

Ministerio de Obras Públicas de la Nación

Llámase a licitación pública para el día 10 de febrero próximo, a las 3 p. m., para la adjudicación de las reparaciones a ejecutar en el camino de Ayacucho hacia Rauch, en la zona de influencia del ferrocarril del Sud, provincia de Buenos Aires.

Datos en la dirección general de puentes y caminos de la nación, calle Reconquista 575 — Buenos Aires, enero 12 de 1920.

12|191 v. feb. 10

Ministerio de Obras Públicas de la Nación

Llámase por tercera vez a licitación pública, hasta el día 19 de Febrero próximo, a las 3 p. m., para efectuar el servicio de extracción de todos los materiales y objetos caídos al agua en la zona fiscal de los Puertos de Buenos Aires y La Plata, comprendidos, diques, dársenas y canales.

Las ofertas serán presentadas de acuerdo con el pliego de condiciones, que los interesados pueden retirar en la Inspección General de Máquinas y Materiales, Casa de Gobierno, tercer piso, todos los días hábiles, de 1 a 5 p. m., y la apertura de las mismas tendrá lugar en la Dirección General de Navegación y Puertos, el día y hora fijados, en presencia de los interesados. — Buenos Aires, Enero 17 de 1920.

12|247 v. Fbro. 19.

Ministerio de Obras Públicas de la Nación

Llámase a licitación pública hasta el 26 de febrero próximo, a las 3 p. m., para la provisión de una bomba centrífuga acoplada a un motor a explosión y cañerías detalladas en la planilla respectiva.

Los documentos pertinentes pueden solicitarse en la inspección general de máquinas y materiales, casa de gobierno, 3er. piso, todos los días hábiles de 1 a 5 p. m.; la apertura de propuestas se efectuará en la dirección general de navegación y puertos, el día y hora fijados, en presencia de los interesados. — Buenos Aires, enero 24 de 1920.

12|261 v. feb. 26

Ministerio de Obras Públicas de la Nación

DIRECCION GENERAL DE PUENTES Y CAMINOS

Llámase a licitación pública para el 8 de marzo próximo, a las 3 p. m., para la provisión de la parte metálica del puente a construirse sobre el Río Quinto, en Villa Mercedes, provincia de San Luis.

Datos en la dirección general de puentes y caminos, Reconquista 575. —Buenos Aires, enero 24 de 1920.

12|260 v. marzo 8

Ministerio de Obras Públicas

DIRECCION GENERAL DE PUENTES Y CAMINOS

Llámase a licitación pública para el día 23 de febrero próximo, a las 2 p. m., para la ejecución de las obras de reparación del camino de Salas a las colonias del sud, zona del ferrocarril Pacífico, en la provincia de Córdoba. El presupuesto de esta obra es de $ 14.884 m|n.

Datos en la dirección general de puentes y caminos, Reconquista 575. — Buenos Aires, enero 24 de 1920.

12|255 v. feb. 23

Consejo Nacional de Educación

Llámase a licitación pública, por el término de treinta (30) días, para la ejecución de las obras de reparaciones necesarias en el edificio fiscal, sito calle San Julián número 3050, ocupado por la escuela número 13 del Consejo Escolar 13.o, de acuerdo con los planos, bases y pliegos de condiciones preparados por la Dirección General de Arquitectura, que podrán consultar los interesados todos los días hábiles, de 12 a 6 p. m. a excepción de los sábados que lo harán de 9 a 12 m.

La apertura de las propuestas, que deberán ser presentadas escritas a máquina, por duplicado, en un todo de acuerdo con lo establecido por las leyes de sellos, contabilidad y obras públicas, tendrá lugar el día jueves 5 de febrero próximo, a las 2 p. m. — El secretario general.

12|162 v. Feb. 5.

Consejo Nacional de Educación

INSTRUCCION PRIMARIA OBLIGATORIA Y MATRICULACION DE LOS NIÑOS DE 6 A 14 AÑOS DE EDAD.

A los padres de familia, tutores o encargados

La matrícula escolar es obligatoria para todos los niños de 6 a 14 años de edad, del municipio de la capital, colonias y territorios nacionales; y los padres, tutores o encargados que no inscriban a los niños que tengan bajo su dependencia, incurren en multa de $ 5 a $ 100 m|n. (Arts. 17 y 44. Inc. 8. Ley número 1420).

Con el objeto indicado, la matriculación e inscripción de alumnos se efectuará desde el 2 de enero en los Consejos Escolares; y en los locales de las escuelas a que concurrirán los niños en la forma y fecha indicadas en los carteles que el Consejo Nacional de Educación fija en los frentes de las escuelas y en los parajes visibles de la capital.

Para mayores datos e informes, dirigirse a la oficina de obligación escolar del Consejo Nacional de Educación, calle Rodríguez Peña 953, de 12 a 6 p. m. —El secretario general.

12|015 v. marzo 1.

Consejo Nacional de Educación

Llámase nuevamente a licitación pública por el término de treinta días a partir del 8 de enero próximo, para las obras de terminación de los edificios escolares fiscales de Posadas y Apóstoles (Misiones) y obras de construcción del edificio destinado a la escuela de San Ignacio del mismo territorio, de conformidad a los planos, pliegos de bases y condiciones y presupuestos respectivos que podrán consultar los interesados en la Dirección General de Arquitectura de esta repartición, todos los días hábiles de 12 a 6 p. m., con excepción de los sábados que deberán hacerlo de 9 a 12 m.

Los interesados podrán presentar una sola propuesta para la ejecución de estas obras o presentarlas por uno o dos edificios.

La apertura de las propuestas que deberán ser presentadas por duplicado, escritas a máquina, en el sellado correspondiente y acompañadas del certificado de depósito que marca la ley, tendrá lugar el día viernes 6 de febrero próximo a las 2 p. m., en la Capital Federal, en el local de la secretaría del Consejo, calle Rodríguez Peña 935 (1er. piso).

Se hace presente que esta licitación tendrá también lugar en Posadas, Apóstoles y San Ignacio (Misiones), abriéndose allí las respectivas propuestas en igual día y hora que en esta Capital Federal. — El secretario general.

12|177 v. febrero 6.

Consejo Nacional de Educación

Llámase a nueva licitación, por el término de 30 días, para la provisión al H. C. de los muebles y artículos de librería, ferretería, tapicería, tienda y mercería, droguería y mapas e ilustraciones, que necesitarán las escuelas durante el presente curso escolar, de acuerdo con el pliego de condiciones preparado por la Dirección Administrativa, que podrán consultar los interesados todos los días hábiles de 12 a 6 p. m., a excepción de los sábados que lo harán de 9 a 12 a. m.

La apertura de las propuestas que deberán ser presentadas escritas a máquina, por duplicado, en un todo de acuerdo con lo establecido por las leyes de Sellos y Contabilidad, tendrá lugar el 12 de febrero próximo a las 2 p. m. — El secretario general.

12|220 v. febrero 12.

Consejo Nacional de Educación

Llámase a nueva licitación pública por el término de quince (15) días, para la ejecución de las obras de reparación necesarias en el edificio fiscal, sito en la calle Triunvirato número 4857, ocupado por la escuela número 2 del Consejo Escolar 16.o, de acuerdo con los planos, bases y pliegos de condiciones preparados por la Dirección General de Arquitectura, que podrán consultar los interesados, todos los días hábiles, de 12 a 6 p. m., a excepción de los sábados que lo harán de 9 a 12 m.

La apertura de las propuestas que deberán ser presentadas escritas a máquina, por duplicado, en un todo de acuerdo con lo establecido por las Leyes de Sellos, Contabilidad y Obras Públicas, tendrá lugar el día lunes 2 de febrero próximo, a las 2 p. m. — El secretario general.

12|227 v. Feb. 2.

Consejo Nacional de Educación

Llámase a licitación pública, por el término de treinta (30) días, para la impresión del Digesto, de acuerdo con el pliego de bases y condiciones preparado por la Dirección Administrativa y aclaraciones formuladas por la oficina de "El Monitor", que podrán consultar los interesados, todos los días hábiles de 12 a 6 p. m., a excepción de los sábados que lo harán de 9 a 12 m.

La apertura de las propuestas que deberán ser presentadas escritas a máquina, por duplicado, en un todo de acuerdo con lo establecido por las Leyes de Sellos y Contabilidad, tendrá lugar el día viernes 20 de febrero próximo, a las 2 p. m. — El secretario general.

12|226 v. Febrero 20.

Ministerio de Hacienda

INSPECCION GENERAL DE RENTAS

Arrendamiento de los galpones del puerto del Uruguay

En cumplimiento de la resolución núm. 20 del Ministerio de Hacienda, llámase a licitación pública por el término de quince días para el arrendamiento de los galpones del puerto del Uruguay, números 4 y 5 y las tres secciones del núm. 6, con destino al almacenamiento de cereales, bajo las siguientes condiciones:

a) Fíjase como base para el arrendamiento, la suma de quince centavos oro sellado por tonelada y por mes, calculada sobre la capacidad total de cada uno de los galpones números 4 y 5 de cada sección del núm. 6.

b) El arrendamiento se otorgará por el término de un año y su importe deberá abonarse en la Aduana de Uruguay, por trimestres adelantados, siendo entendido que la desocupación de los depósitos antes de dicho término no da derecho a devolución alguna, salvo que se efectúe en virtud de lo prescripto en la cláusula e).

c) La Aduana de Uruguay podrá girar a los depósitos o secciones arrendados, los cereales de otras consignaciones hasta la tercera parte de su capacidad, siempre que se encuentren llenos los depósitos fiscales y aquel o aquellos estén desocupados en su tercera parte por lo menos y con probabilidades de continuar un mes en ese estado. Los cargamentos que se giren en estas condiciones deberán ser embarcados dentro de los treinta días subsiguientes a su entrada.

d) En el caso del inciso anterior, la Aduana deducirá de la suma que deban abonar los arrendatarios por arrendamiento de los galpones o secciones ocupados, la tercera parte de la misma, en concepto de compensación por el tiempo que haya sido utilizado el depósito.

e) El arrendamiento de los galpones reviste carácter precario y podrá ser dejado sin efecto total o parcialmente, en cualquier momento, sin que el hecho dé lugar a reclamo ni indemnización alguna.

f) Ninguna firma podrá obtener en arrendamiento más de un galpón o de una sección del galpón núm. 6.

g) Las propuestas deberán presentarse en el sello de ley en sobre cerrado a la Inspección General de Rentas hasta el día 28 del corriente y serán abiertas el día 29, a las 3 de la tarde, en presencia de los interesados que quieran concurrir al acto.

h) Si dos o más de las propuestas entregadas bajo sobre cerrado a la citada repartición coincidieron con el mayor precio ofrecido por un mismo galpón o sección de galpón, podrán ser mejoradas de viva voz de los interesados, considerándose como última y definitiva aquella que desaloje a las demás en puja, dejándose debida constancia de este acto en el acta respectiva.

i) Las concesiones que se otorguen con arreglo a esta licitación no podrán subarrendarse ni transferirse so pena de caducidad de las mismas y sin perjuicio del pago del arrendamiento total.

j) El gobierno se reserva el derecho de aceptar una o varias propuestas o a rechazarlas todas.

Buenos Aires, enero 14 de 1920.

El Inspector General.

12|223 v. en. 29

H. Cámara de Diputados de la Nación

Llámase a licitación para proveer dos máquinas de imprenta, para componer, clase linotipo o intertipo, de acuerdo con el pliego de condiciones que está a disposición de los interesados en la contaduría de la H. Cámara.

La licitación tendrá lugar el 2 de febrero de 1920, a las 3 p. m., reservándose el señor presidente de la H. Cámara, el derecho de aceptar en todo o en parte o rechazar las propuestas que se presenten.

Buenos Aires, 30 de diciembre de 1919. — El secretario.

12|119 v. enero 29.

Ministerio de Marina

DIRECCION GENERAL ADMINISTRATIVA

Paseo Colón y Brasil

Llámase a presentación de propuestas para el día 13 de febrero próximo, hasta las 2.30 p. m., para la provisión de artículos destinados al depósito de víveres.

Por datos, pliegos de condiciones, etcétera, recurrir a la División Compras.

12|212 v. en. 28.

Ministerio de Marina

DIRECCION GENERAL ADMINISTRATIVA

Paseo Colón y Brasil

Llámase a presentación de propuestas para el día 20 de febrero próximo, hasta las 2.30 p. m., para la provisión de artículos destinados al depósito de Naval (Lona, piola, ollaos, etc.).

Por datos, pliegos de condiciones, etcétera, recurrir a la División Compras.

12|240 v. 4 feb.

BANCO DE LA NACION ARGENTINA

Llámase a licitación pública por el término de treinta días para la ejecución de las obras del edificio proyectado para la sucursal del Banco en Villa Dolores (provincia de Córdoba).

Los planos y pliego de condiciones están a disposición de los concurrentes en las gerencias de la Casa Central y sucursal Villa Dolores.

Las propuestas deben presentarse en sobres cerrados con sello de lacre, en la gerencia de Casa Central, calle Rivadavia 363, o en la sucursal Villa Dolores, antes de las 3 de la tarde del día 13 de febrero de 1920, a cuya hora serán abiertas, en la primera, en presencia de los interesados que concurran.

Si se presentan propuestas en la sucursal Villa Dolores, debe hacerse con cinco días de anticipación a la fecha indicada.

Buenos Aires, enero 15 de 1920.

Los Gerentes.

12|222 v. en. 24

Intendencia municipal de Nueve de Julio

LICITACION PARA LA PROVISION DE LOS MATERIALES DESTINADOS A LA CONSTRUCCION DE UN CORRAL EN LOS MATADEROS DE LA LOCALIDAD.

Llámase a licitación por el término de veinte días para la provisión de los materiales que se detallan a continuación: Ciento sesenta postes cuadrados de quebracho colorado de seis pulgadas y de tres metros de largo cada uno; **un mil doscientos** metros lineales de tirantes de quebracho colorado de dos pulgadas por seis; un mil bulones de nueve pulgadas de largo por cuatro líneas.

Las propuestas deberán dirigirse en papel sellado de un peso, y bajo sobre cerrado a la secretaría de la intendencia, donde serán abiertas en presencia de los interesados que concurran el día cuatro de febrero próximo, a las 4 de la tarde, reservándose esta intendencia el derecho de aceptar la más conveniente o de rechazarlas todas. — Nueve de Julio, enero 15 de 1920.—Eduardo A. Fauzon, intendente; Rafael Adobato, secretario.

12|228 v. feb. 4.

Provincia de Santiago del Estero

MINISTERIO DE GOBIERNO

Aviso de licitación

Llámase a licitación pública y escrita por el término de quince días o sea hasta el miércoles 14 de enero de 1920, para la provisión de uniformes, armamento, equipo y calzado a las tropas provinciales.

Las propuestas deberán presentarse bajo sobre cerrado y lacrado, formuladas en un sello provincial de cinco pesos nacionales, subscriptas por el interesado y una persona de reconocida solvencia, como garante, debiendo acompañarse de un certificado de depósito expedido por tesorería general, representativo del 10 o|o del valor total a que las mismas asciendan. Los proponentes podrán hacer las ofertas por todos los artículos especificados en el detalle que obra en el expediente respectivo o parcialmnte.

Los interesados pueden consultar el pliego de condiciones y demás antecedentes en la jefatura de policía o en la subsecretaría de gobierno, donde se abrirán las propuestas a las 10 de la mañana.

Santiago del Estero, diciembre 31 de 1919. — Fdo: Horacio Turdera, subsecretario de gobierno.

12|203 v. Ero. 26

Provincia de San Juan

DIRECCION GENERAL DE RENTAS

A los contribuyentes al impuesto de patentes fijas

Se avisa a los agentes viajeros, corredores y comisionistas de casa de fuera de la provincia, que al iniciarse en el ejercicio de su profesión, deberán presentar a la Dirección General de Rentas en la Capital y en las receptorías en los departamentos una solicitud en papel sellado de "un peso" acompañada de dos fotografías, una para ser adherida a la patente y la otra a la solicitud que quedará archivada en la repartición. — San Juan, enero de 1920. — **La dirección.**

12|225 v. 31 ene.

Provincia de Córdoba

MINISTERIO DE OBRAS PUBLICAS E INDUSTRIAS

LICITACION

(Obra de primera categoría)

De conformidad a lo resuelto por el decreto número 3036, serie C., expediente número 499. A., 3a., 1920, llámase a licitación hasta el día 26 del corriente a las 11 a. m., para contratar la construcción del edificio destinado a baños, lavaderos populares y plaza de ejercicios físicos en el Pueblo Nuevo.

Las propuestas deberán presentarse en la subsecretaría del ministerio de obras públicas e industrias, en papel sellado provincial de cinco pesos nacionales, acompañadas de un certificado de depósito efectuado en el Banco de Córdoba a la orden de S. S. el señor ministro de Obras Públicas, por el importe del cinco por ciento del presupuesto oficial aprobado para tales obras que asciende a la suma de Ciento ocho mil ciento cincuenta y siete pesos con 22 centavos nacionales ($ 108.157.22 m|n). Cuyo depósito elevará el licitante que resulte adjudicatario de las mismas hasta completar el diez por ciento del importe total de su propuesta.

De acuerdo a lo que dispone el artículo 2o. del "Pliego de condiciones y especificaciones para la ejecución de obras públicas de la provincia" los interesados en concurrir a la presente licitación deberán encontrarse incriptos como contratistas en la repartición técnica que ha proyectado la obra.

Por mayores datos dirigirse a la dirección general de Arquitectura, donde permanecerá el expediente respectivo a vista de los interesados hasta el día anterior al fijado para la licitación, en cuya fecha lo remitirá al ministerio de Obras Públicas e Industrias.

Córdoba, enero 13 de 1920. — J. Castellanos Posse, subsecretario.

12|231 v. eno. 25.

Intervención nacional en San Juan

LICITACION PARA LA IMPRESION DE LETRAS DE TESORERIA

De acuerdo con la resolución del señor interventor nacional en ejercicio del P. E. del día 13 del actual, llámase a licitación pública por el término de diez días a contar de la fecha, para la impresión de letras de tesorería destinadas al canje de las actuales en tinta de dos colores y en la forma siguiente:

1000 billetes de 100 $ c|u de las dimensiones, 0.18 por 0.08.

4.000 billetes de 50 $ c|u de las dimensiones 0 17 por 0.07.

20.000 billetes de 10 $ c|u de las dimensiones 0.16 por 0.07.

20.000 billetes de 5 $ c|u de las dimensiones 0 145 por 0.07.

600.000 billetes de $ 1 c|u de las dimensiones 0.13 por 0.06.

100.000 billetes de 0.50 c|u de las dimensiones, 0.11 por 0.065.

Las propuestas serán presentadas en la subsecretaría de hacienda en sobre cerrado y lacrado, en papel sellado provincial de cinco pesos y acompañadas de las muestras del papel a usarse, modelo de billetes y de un certificado de depósito por un valor del 5 por ciento del total de la propuesta.

El gobierno se reserva el derecho de aceptar la que cocsidere más ventajosa o rechazarlas en su totalidad.

La apertura de las mismas tendrá lugar ante la mesa de hacienda, en esta ciudad, el día 29 de enero las 10 a. m. — San Juan, enero 19 de 1920. — E. Ramasco Padilla, subsecretario de hacienda y obras públicas.

12|243 v. enero 29

Municipalidad de La Plata

Licitación para la provisión de 200 toneladas de alfalfa seca y 100 de maíz, al corralón de limpieza.

Por disposición del señor intendente, llámase a licitación en pliego cerrado y en el sello correspondiente para la provisión de doscientas toneladas de alfalfa seca y cien de maíz.

El acto tendrá lugar en el despacho de la Intendencia el día 5 de febrero próximo a las 3 p. m. y hasta esa fecha pueden los interesados consultar en esta oficina el pliego de condiciones y demás antecedentes.

Enero 21 de 1920.—C. Gualberto Arrda, secretario.

12|256 v. febrero 5

Intendencia Municipal de la Capital

Revisión de títulos del Cementerio del Norte

Se avisa a los propietarios de sepulcros o terrenos sin edificar existentes en el cementerio del Norte, como así tambien de nichos en el mismo, que de acuerdo con lo prescripto en la ordenanza sancionada por el honorable concejo deliberante el 20 de agosto de 1919, se ha fijado el plazo de un año contado desde la promulgación de esa resolución, el 25 de agosto próximo pasado, para que se presenten a la intendencia municipal de la capital a ratificar o rectificar sus títulos respectivos, con indicación de las construcciones levantadas, de acuerdo con las diversas modificaciones de trazado efectuadas en dicho enterratorio desde su creación hasta la fecha.

La presentación debe hacerse en la forma ordinaria, ante la mesa de entradas general, acompañando los respectivos títulos de propiedad, dentro del plazo fijado en la ordenanza, bajo apercibimiento de que transcurrido él sin que se presentara la solicitud de rectificación, la intendencia municipal cobrará por toda demasía de terreno que se encontrara dentro del sepulcro el precio usual que para la enajenación de tierras en el cementerio del Norte establezcan las ordenanzas de impuestos que se dictaran en lo sucesivo.

Buenos Aires, enero 2 de 1919. — El secretario.

12|143 v. 30 ene.

Licitación para la renovación de la cubierta de asfalto por otra de madera.

Llámase a licitación pública para el día 27 del corriente a las 3 p. m., para la renovación de la cubierta de asfalto por otra de madera de la calle Suipacha de Corrientes a Juncal, de acuerdo con el pliego de condiciones que puede ser consultado en la oficina de licitaciones, Avenida de Mayo 525, primer piso.—Buenos Aires, enero 20 de 1920. — El secretario.

12241 v. enero 27.

Licitación para la provisión de cañerías

Llámase a licitación pública para el día 30 del corriente, a las 2.30 p. m., para la provisión de cañería hierro galvanizado y canillas de bronce, de acuerdo con el pliego de condiciones que pueden los interesados consultar en la Oficina de Licitaciones, Av. de Mayo 525, primer piso.—Buenos Aires, enero 23 de 1920.—El secretario.

12|254 v. en. 30

Cementerio de Flores

Habiendo vencido el término por el cual fueron arrendados los nichos del Cementerio de Flores, que a continuación se detallan, se hace saber a las personas que tengan deudos allí depositados que si en el plazo de treinta días desde la fecha de su vencimiento no se presentaren a practicar su renovación se procederá a exhumar los restos y colocarlos en el osario general:

NICHOS

5	Grupo	B.
66	1o.	2o.
105	1o.	2o.
78	2o.	2o.
100	2o.	2o.
154	2o.	2o.

El Secretario.

Diciembre de 1919.

12|159 v. feb. 2

Cementerio del Norte

Habiendo vencido el término por el cual fueron arrendados los nichos del Cementerio del Norte, que a continuación se detallan, se hace saber a las personas que tengan deudos allí depositados, que si en el plazo de treinta días desde la fecha de su vencimiento no se presentaren a practicar su renovación, se procederá a exhumar los restos y colocarlos en el osario general

Nicho núm. 17, 1a. sección; cadáver de Carmen Robles.

Nicho núm. 23, 1a. sección; cadáver de Francisco Botana.

Nicho núm. 52, 1a. sección; cadáver de Beltrán Salles.

Nicho núm. 88, 1a. sección; cadáver de Juan B. Paitan.

Nicho núm. 23, subterráneo; cadáver de Rosario A. de Echagüe.

Nicho núm. 26, subterráneo.

Nicho núm. 74, subterráneo; cadáver de Lisandro Albarracín.

Nicho núm. 75, subterráneo; cadáver de Corina O. de Elliot.

Nicho núm. 79, subterráneo; cadáver de Roberto Ibarbato.

Nicho núm. 92, subterráneo; cadáver de Cesar Flores.

Nicho núm. 94, subterráneo; cadáver de Víctor Lacaze.

Nicho núm. 102, subterráneo; cadáver de Rosa Bejarano.

Enero de 1920.

El Secretario.

12|217 v. feb. 12

Cementerio del Oeste

Se previene a las personas que tengan deudos depositados en los nichos del Cementerio del Oeste cuya ubicación y nombre del cadáver se indica a continuación, que si dentro de los treinta días del vencimiento no se presentaren a practicar la renovación del arrendamiento se procederá a exhumar los cadáveres para su cremación y depósito en el cinerario:

1a. Galería—

64 Nemesio del Valle
203 José Lodeiro
207 Francisco Rossano.
231 Martín Simpeón.
245 Enrique Riva.
254 Francisco Harrispe.
278 Cruz Las Heras de Ohalde.
536 Juan Teilhard Lasterrise.

2a. Galería—

6 Pablo Antola.
13 Luis Coltini.
63 Lucinda R. Varela.
121 Carlos Ainciondo.
157 Enrique L. Lynch.
178 Pascual Santorsola.
179 Andrés Bohigas.
253 Miguel Boano.
385 María A. de Angusto.
405 Emilio R. Molli.
422 Encarnación Arias.
441 José María Manesus.
462 Eduardo S. Nicolini.
467 Emilio Picheu.
500 Francisco Pilhen.
513 Bernardo Suárez.

3a. Galería—

30 Santiago Ratto.
40 José Gilanda.
88 José María Gauna.
219 Gregorio C. de Rique
372 Esteban Galvan.

3a. Galería subterránea—

103 Guillermo Larrosa.
257 Eduardo G. Lambrizzi.
278 René J. Murgiondo.
281 Octavia Tostagno.
295 María Luisa Curció.
302 Nicolás Nervi.

3a. capilla—

131 Alfredo Merini.
161 Enrique Romiert.

4a. Galería—

22 Angela F. de Martínez.
32 Teresa Gal de Spinasi.
47 Juan Campo.
57 Luis Colombres.
87 Adolfo Martínez.
107 María B. de Cúneo.
110 Celestina B. de Vivares.
113 Faustino Castellanos.
116 Julio Suneel.
126 Margarita Fongeand.
146 Bartolomé Lambruschini.
153 Pablo Sancedo.
156 Hugo Hulsemberg.
166 A. Matrite.
229 Tomás Bardi.
248 Rodolfo Añon.
249 Esteban Péndola.
250 Alberto Austerliz.
260 Petrona Silva de Schawal.
278 Felipe Helguera.
279 Rosa Frates.
320 Angel Cervini.
345 Celia Punta.
370 Natalio Sefforini.
380 María E. J. de Gilbert.
389 Ramona Fernández.
390 Manuel Canessa.
409 Arturo A. Soldini.
410 Dominga D. de Valenciano.

4a. Galería subterráneo—

28 María D. M. de Calabrese.
92 María T. de Chesi.
109 María T. M de Portes
129 Josefa C. de Bernasconi.

4a. Capilla subterráneo—

44 Teresa O. de Salvi.

5a. Galería—

552 Gregorio Sotto.
731 P. C. de Torrecilla
1011 Augusto Boite.

Galería anexo alto—

79 Luis Lubarren.
132 Juan L. Iriarte.
135 Antonio Rosetti.
151 Aurelia M. Scherone.
213 Lizarda D. de Beragio.
214 Ceferina M. de Beragio.
220 Laura V. Doyharzabal
240 Luis C. Mustagli.
249 Juan B. Ferrari.
267 Enrique Eposto.
285 Dolores R. de Escat.
304 Celia A. Murzi.
394 Héctor M. Funes.
466 Antonio De la Corte.
556 María T. Niel.
601 Josefina C. de Walker
619 Ramón Méndez.
709 Nicolás Hornos.
727 Valentín Bilbao.
754 María J. M. de De Nicola.

Galería anexo subterráneo.—

231 Catalina B. de Agicoluzzi.
424 Laura D. de Guillot.
436 Angela Iparte.
442 Agustín Vanzzillotta.
466 Sabina B. de De Rosa.
552 Víctor Díaz Bazán.

Buenos Aires, enero de 1920. — El secretario.

12|232 v. feb. 15

Cementerio del Oeste

Estando por vencer el término por el cual fueron arrendadas las sepulturas de la sección 11, manzana 1, 2, 3, 4, 5, 6, 8 y 9, del cementerio del Oeste se hace saber a las personas que tengan deudos allí depositados que si en el plazo de treinta días desde la fecha de su vencimiento no se presentaren a practicar su traslado se procederá a exhumar los restos para su cremación y depósito en el cinerario. — Enero de 1920.— El secretario.

12242 v. febrero 18.

Pavimentación

En cumplimiento del art. 10 de la ley de pavimentación 7091 y del 1.o de su ordenanza reglamentaria, se cita a los propietarios de las calles Avelino Díaz entre Beauchef y Centenera, Tucumán entre Carlos Pellegrini y 25 de Mayo, cuyo afirmado va a construirse en virtud de las licitaciones aprobadas en los Exps. 61949-L y 32713-L-919. Constructores: B. Marconaro y C. y Votta, Solari y Cía., respectivamente, para que comparezcan a la inspección de catastro del departamento de obras públicas (Avenida de Mayo Núm. 525, 4.o piso), a fin de que presten su conformidad con la extensión, forma y límites asignados a sus respectivos inmuebles.

Fíjase para tal objeto, el plazo improrrogable de quince días a contar de la fecha.

Una vez expirado éste, y durante los quince subsiguientes, podrán hacerse las reclamaciones referentes al prorrateo del costo de la obra, ante la inspección general de calzadas (Avenida de Mayo Núm. 525, 3er. piso) cuya dependencia tendrá a disposición de los contribuyentes las planillas de liquidación.

La falta de presentación dentro de los términos citados, dará por consentidas y conformes las referidas operaciones, y anulará cualquier reclamación que en lo sucesivo se interponga.—Buenos Aires, 21 de enero de 1920.—El secretario.

12|248 v. Enero 28

EDICTOS JUDICIALES

El señor juez de primera instancia en lo civil de la Capital de la República, doctor don Matías Mackinlay Zapiola, ha dispuesto se cite, llame y emplace por el término de treinta días, contados desde la primera publicación del presente, a todos los que se consideren con derecho a los bienes dejados por don PEDRO IRIARTE o HIRIART, ya sean como herederos o acreedores, para que dentro de dicho término comparezcan a deducir sus acciones en forma, por ante su juzgado y secretaría del que suscribe, bajo apercibimiento de lo que hubiere lugar por derecho.

Buenos Aires, diciembre 16 de 1919. — Eduardo Rojas, secretario.

12,095 v. enero 24.

Por disposición del señor juez de primera instancia en lo civil de la capital de la república, doctor don Arturo Seeber, se cita y emplaza por el término de treinta días, a contar desde la primera publicación del presente, a todos los que se consideren con derecho a los bienes dejados por fallecimiento de don JUAN BAUTISTA DOBERTI, ya sean como herederos o acreedores, para que dentro de dicho término comparezcan por ante su juzgado y secretaría del que suscribe, a deducir sus acciones en forma, bajo apercibimiento de lo que hubiere lugar por derecho. — Buenos Aires, diciembre 17 de 1919. — Héctor Depietri, secretario.

12|101 v. 26 ene.

El señor juez de primera instancia en lo civil de la capital de la República, doctor don Juan Carlos Lagos, ha dispuesto se cite, llame y emplace por el término de treinta días, contados desde la primera publicación del presente, a todos los que se consideren con derecho a los bienes dejados por EMILIO RACEDO, ya sean como herederos o acreedores, para que dentro de dicho término comparezcan a deducir sus acciones en forma, por ante su juzgado y secretaría del que suscribe, bajo apercibimiento de lo que hubiere lugar por derecho.

Buenos Aires, diciembre 29 de 1919. — Luis F. Vincent, secretario.

12|139 v. enero 31.

Por disposición del señor juez en lo civil y comercial de La Pampa, doctor Rafael de Allende, se cita, llama y emplaza por el término de treinta días, a contar de la primera publicación del presente, a todos los que se consideren con derecho a los bienes dejados por fallecimiento de doña ANA NIGRO de GERLERO, para que dentro de dicho término, comparezcan por ante su juzgado y secretaría del autorizante, a deducir sus acciones en forma bajo apercibimiento de lo que por derecho hubiere lugar. — Santa Rosa, diciembre 30 de 1919. — Carlos Mario Rumbado, secretario.

12|150 v. 1 feb.

El señor juez de primera instancia en lo civil de la capital de la república, doctor don Juan Carlos Lagos, ha dispuesto se cite, llame y emplace por el término de treinta días, contados desde la primera publicación del presente, a todos los que se consideren con derecho a los bienes dejados por ADELAIDA STOCK de RODRIGUEZ PARIS, ya sea como herederos o acreedores, para que dentro de dicho término, comparezcan a deducir sus acciones en forma, por ante su juzgado y secretaría del que subscribe, bajo apercibimiento de lo que hubiere lugar por derecho. — Buenos Aires, octubre 2 de 1919. — Argentino German Barraquero, secretario.

12,160 v. 2 feb.

El señor juez de primera instancia en lo civil de la capital de la república, doctor don Juan Carlos Lagos, ha dispuesto se cite, llame y emplace por el término de treinta días, contados desde la primera publicación del presente, a todos los que se consideren con derecho a los bienes dejados por JOSE CERVERA y MATILDE ELENA MARCELA CERVERA, ya sea como herederos o acreedores, para que dentro de dicho término, comparezcan a deducir sus acciones en forma, por ante su juzgado y secretaría del que subscribe, bajo apercibimiento de lo que hubiere lugar por derecho. — Buenos Aires, diciembre 23 de 1919. — Manuel Beretervide, secretario.

12|156 2 feb

El señor juez de primera instancia en lo civil de la capital de la República, doctor don César A. Campos, ha dispuesto se cite, llame y emplace por el término de treinta días contados desde la primera publicación del presente, a todos los que se consideren con derecho a los bienes dejados por don IGNACIO DARIO IRIGOYEN, ya sean como herederos o acreedores, para que dentro de dicho término comparezcan a deducir sus acciones en forma, por ante su juzgado y secretaría del que suscribe, bajo apercibimiento de lo que hubiere lugar por derecho.

Buenos Aires, diciembre 30 de 1919.— Gabriel Fernández, secretario.

12|167 v. Feb. 5.

El señor juez de primera instancia en lo civil de la Capital de la República, doctor don Juan Carlos Lagos, ha dispuesto se cite, llame y emplace por el término de treinta días, contados desde la primera publicación del presente, a todos los que se consideren con derecho a los bienes dejados por don MANUEL PELAEZ y doña CONCEPCION CASARRUBIO de PELAEZ, ya sean como herederos o acreedores, para que dentro de dicho término comparezcan a deducir sus acciones en forma, por ante su juzgado y secretaría del que suscribe, bajo apercibimiento de lo que hubiera lugar por derecho.

Buenos Aires, diciembre 31 de 1919. — Manuel Beretervide, secretario.

12|170 v. febrero 6.

El señor juez de primera instancia en lo civil de la Capital de la República, doctor don César A. Campos, ha dispuesto se cite, llame y emplace por el término de treinta días, contados desde la primera publicación del presente, a todos los que se consideren con derecho a los bienes dejados por doña MARGARITA ZUNINO de RIBOLDI, ya sean como herederos o acreedores, para que dentro de dicho término comparezcan a deducir sus acciones en forma por ante su juzgado y secretaría del que suscribe, bajo apercibimiento de lo que hubiere lugar por derecho.

Buenos Aires, diciembre 31 de 1919. — Gabriel Fernández, secretario.

12|171 v. Feb. 6.

El señor juez de primera instancia en lo civil de la capital de la república, doctor don Juan Carlos Lagos, ha dispuesto se cite, llame y emplace por el término de treinta días, contados desde la primera publicación del presente, a todos los que se consideren con derecho a los bienes dejados por LEONARDO o NARDO LARROCA, ya sean como herederos o acreedores, para que dentro de dicho término, comparezcan a deducir sus acciones en forma, por ante su juzgado y secretaría del que subscribe, bajo apercibimiento de lo que hubiere lugar por derecho. — Buenos Aires, diciembre 31 de 1919. — Manuel Beretervide, secretario.

12|221 v. 13 feb.

Por disposición del señor juez en lo civil doctor M. Mackinlay Zapiola, se hace saber por quince días al propietario de la finca calle Soler número 4629 (antes número 1429), que se ha presentado ante el juzgado a su cargo y secretaría del que suscribe, don José Guillermo Tur, entablando demanda ejecutiva por la suma de $ 1.470.50 m|n., importe del afirmado construído en la calle Soler que comprende a la finca expresada, habiendo el juzgado resuelto emplazar al demandado, para que dentro del término de la publicación comparezca a tomar la intervención que le corresponde en dicho juicio, bajo apercibimiento de nombrarle defensor de ausentes.

Buenos Aires, junio 23 de 1919. — Napoleón Paz (hijo), secretario.

12|230 v. enero [illegible]

Por disposición del señor juez de comercio en feria de la capital, doctor don [illegible] B. Estrada y por el término de [illegible] días, hace saber que la sociedad que giraba en esta plaza bajo el rubro de ZAMORA [illegible] COMPAÑIA, ha quedado disuelta por escritura otorgada ante el escribano don [illegible] món Guerrero, de fecha 15 de enero 1920, quedando a cargo del activo y pasivo el socio señor Pedro Zamora.

Buenos Aires, enero 20 de 1920. — [illegible] rellano García Calvo, secretario.

12,250 v. enero [illegible]

Caja Municipal de Jubilaciones, Retiros y Subsidios

Habiéndose presentado doña María [illegible] fezza y don Vicente Strefezza, solicitando en su carácter de hijos del extinto [illegible] de la Administración de Corrales, don [illegible] cángel Strefezza, el subsidio que a los [illegible] dos de los empleados municipales [illegible] dos, concede la Caja Municipal de Jubilaciones, se cita, llama y emplaza por el término de ocho días, contados a partir de la fecha de la primera publicación de [este] edicto, para que los que se consideren [con] derecho sobre dicho subsidio se presenten a deducir sus acciones ante la secretaría de la referida Caja (Banco Municipal de Préstamos, Suipacha y Viamonte), [dentro] del plazo indicado, bajo apercibimiento de liquidarse a favor de los peticionantes.

Buenos Aires, enero 19 de 1920. — [illegible] los J. Echarte.

12|249 v. enero [illegible]

CONVOCATORIAS

"LA ESTRELLA". — COMPAÑIA [illegible] tina de Seguros. — Asamblea anual [illegible] naria. — De acuerdo a lo establecido [en] el artículo 25 de los estatutos, se convoca a los señores accionistas de ésta compañía a la asamblea general ordinaria, que tendrá lugar el día 30 del corriente mes, a las [illegible] 30 p. m., en las oficinas de la Dirección General, calle San Martín 473,75.

ORDEN DEL DIA

1.o Resolver sobre el artículo [illegible] los estatutos, al respecto de la distribución del 7 o|o de los beneficios entre los [miem]bros del Directorio, fundado en cuenta [illegible] asistencia de cada uno.

2.o Tratar y resolver sobre la [illegible] del Directorio, correspondiente al [ejerci]cio de 1919.

3.o Aplicación y distribución de [illegible] de Ganancias y Pérdidas.

4.o Elección de tres miembros del [Di]rectorio, para reemplazar a los señores [illegible] Pérez [illegible], [illegible] Ambrosetti y [illegible], Pereyra [illegible]

5.o Elección de síndico titular y suplente para el nuevo ejercicio.

6.o Nombramiento de dos accionistas para que en unión con el presidente del directorio y el director general, firmen y [aprueben] el acta de la asamblea.

Según lo dispone el artículo [illegible] de los estatutos, los señores accionistas deberán depositar sus acciones o certificados provisorios de depósito de las mismas, en la Dirección General de la Compañía, hasta [illegible] días antes del señalado para la asamblea.

Buenos Aires, enero [illegible] de 1920. — [En]rique Schindler, director general.

12,190 v. enero [illegible]

BANCO COMERCIAL DEL AZUL. — [Asam]blea ordinaria. 2.a Convocatoria. — No habiéndose presentado suficiente número de acciones para que pueda verificarse la asamblea ordinaria convocada para el 25 del corriente, por resolución del Directorio queda postergada para el día [illegible] febrero próximo a las 9.30 de la mañana en el local del Banco, calle San Martín [illegible] ciudad Buenos Aires, y tendrá lugar con cualquier número de acciones que se haya presentado (artículo 47 de los estatutos).

ORDEN DEL DIA:

1.o Lectura de las actas de las dos últimas asambleas.

2.o Lectura y consideración de la memoria, balance general, cuenta de ganancias y pérdidas, Distribución de utilidades correspondientes al año financiero 1919, e informe del señor síndico.

3.o Elección de tres directores: [para] reemplazar a los señores Juan Fortin, Pedro Antonio Biey, que han terminado su mandato y uno en reemplazo del señor Dario Peñalosa, que renunció y que fue substituído provisoriamente por el señor José María Louge.

4.o Elección de síndico titular y suplente.

Nota: Los señores accionistas que deseen concurrir a la asamblea, deberán depositar sus títulos en el Banco o en las sucursales con cinco días de anticipación por lo menos (art. 43 de los estatutos), recibiendo al mismo tiempo, su boleta de entrada.

Azul, 21 de enero de 1920. — [illegible] reñe.

v. [illegible]

SOCIEDAD ANONIMA HIPODROMO [illegible] nal. — Se convoca a los señores [accionistas] a la asamblea general ordinaria [que tendrá] lugar el día 7 de febrero [próximo a las] 3 y 30 de la tarde, en el local [de la socie]dad, Corrientes 758.

ORDEN DEL DIA:

1.o Lectura, consideración de la memoria, balance general, inventario y [cuenta] de las utilidades del ejercicio de [illegible]

2.o Renovación del directorio.

3.o Elección del síndico y suplente.

4.o Nombramiento de dos accionistas para aprobar y firmar el acta de la asamblea.

Artículo 22: Tres días antes de la asamblea y de 1 a 5 de la tarde, deberán [ser] fechacientemente, estar depositadas en [la ge]rencia, las acciones. Pasado este [plazo] sin depositarlas, se perderá el derecho a tomar parte en ella.

Buenos Aires, enero 15 de 1920. — Directorio.

12|214 v. Febrero [illegible]

PROFESIONALES

ABOGADOS

Estudio del

Dr. Andrés Ferreyra

Abogado

Lavalle 1312 — U. T. 4240 [illegible]

Dr. Arturo A. Parody N[illegible]

ABOGADO

De 2 a 5 p. m.

Avenida de Mayo 634 — [illegible]

Dr. Fernando Saguier

Estudio: Florida 440

U. T. 6087 (Avenida)

Dr. Hipólito Leys

Estudio: Lavalle 930 U. T. [illegible]

Dr. Domingo E. Salaberry

Defensa 189

MEDICOS

ANALISIS LABORATORIO [illegible] Abierto [illegible]

SUIPACHA 477 — DOCTORES NEL[illegible]

U. T. 210, Libertad

Dr. Dinkeldein

Ex médico interno del Hospital [illegible]

INTERNAS — SANGRE — [illegible] (investigación y tratamiento de [illegible] culosis y de la avariosis hereditaria [y ad]quirida en sus formas ocultas [illegible] (como causas frecuentes de [illegible] digestivas circulatorias, nerviosas, [de la] vista, del oído, parálisis neuralgias persistentes de cabeza, etc.) Rayos X. Con[sultas] otros tratamientos. [illegible] a 11 a. m. y de 3 a 7 p. m. — [illegible] TES 1677.

INGENIEROS

ALEJANDRO DE ORTUZAR

Ingeniero Civil. — Pericias [illegible] trucciones, hornos incinera[dores] y endicamientos en el Delta [del] Paraná. Victoria 671. [illegible]

U. T. 835, Av.

AVISOS VARIOS

Banco El Hogar Argentino

Avenida de Mayo [illegible]

Tiene casas y departamentos en alquiler, en esta [capital] y pueblos suburbanos.

NAVEGACION

COMPAÑIA ARGENTINA DE [NAVEGACION] (Nicolás Mihanovich), Limitada [Servi]cios regulares.

Línea Buenos Aires-Montevideo todas las noches a las 10 p. m. [illegible] económicos, jueves y sábado [illegible]

Línea Salto y escalas, [illegible] y jueves a las 2 y 30 p. m. [illegible] a las 11 a. m.

Línea Colonia, Carmelo y [illegible] das, miércoles y domingo [illegible]

Línea Corrientes y escalas [illegible] martes a las 11 a. m.

Línea Paraná Alto. Paraná Alto Paraguay: Salidas, [illegible] domingos a las 10 a. m.

Para informes y pasajes: administración, calle 25 de Mayo [y] Cangallo, Buenos Aires. Unión Telefónica Avenida